

bitdefender

ANTIVIRUS₂₀₀₉

Korisničke upute

 **bitdefender**

BitDefender Antivirus 2009

Korisničke upute

Objavljeno 2008.11.24

Autorska prava© 2008 BitDefender

Pravne napomene

Sva prava zadržana. Zabranjuje se bilo kakav način umnožavanja ili prenošenja ove knjige niti u kojem obliku, bilo elektronskom ili mehaničkom, uključujući i fotokopiranje, snimanje od strane bilo kakvih sustava za pohranu i nalaženje, bez pisanog dopuštenja od strane ovlaštenog predstavnika BitDefender-a. Moguće je uključivanje kratkih citata u recenzijama samo kao spominjanje citiranog izvora. Sadržaj se ne smije ni na koji način mijenjati.

Upozorenja i odredbe. Proizvod i dokumentacija proizvoda zaštićeni su autorskim pravom. Informacije u dokumentu navedene su kao činjenice, bez jamstva. Iako su poduzete sve mjere opreza kod pripreme dokumenta, autori ne snose odgovornost prema pojedincima ili entitetima koji koriste ove upute u smislu gubitaka ili oštećenja proizvoda direktno ili indirektno uzrokovanim ili navodno uzrokovanim informacijama sadržanim u dokumentu.

Ova knjiga sadrži link na web stranice trećih stranaka nad kojima BitDefender nema kontrolu, te stoga BitDefender nije odgovoran za sadržaje na bilo kakvim povezanim web stranicama. Ako pristupate na web stranicu treće strane navedenu u ovom dokumentu, činite to na vlastitu odgovornost. BitDefender pruža ovakve linkove samo iz praktičnih razloga, a navođenje linka ne podrazumijeva da BitDefender podržava ili prihvaća bilo kakvu odgovornost za sadržaj tih stranica trećih.

Zaštitni znak. U uputama su spomenuti zaštitni znakovi. Svi registrirani i neregistrirani zaštitni znakovi u dokumentu pripadaju isključivo svojim vlasnicima.

BitDefender Antivirus 2009

Sadržaj

Sporazum o ugovoru krajnjeg korisnika programa.	ix
Uvod	xiii
1. Standardi koji se koriste u ovoj knjižici	xiii
1.1. Tipografski standardi	xiii
1.2. Upozorenja	xiv
2. Struktura knjižice	xiv
3. Molba za komentar	xv
Instalacija	1
1. Sistemski zahtjevi	2
1.1. Potrebna računalna konfiguracija	2
1.2. Programska konfiguracija	3
2. Instalacija BitDefendera	4
2.1. Registracijski čarobnjak	6
2.1.1. Korak 1/2 - Registrirajte BitDefender Antivirus 2009	7
2.1.2. Korak 2/2 - Kreiraj BitDefender Račun	8
2.2. Konfiguracijski čarobnjak	10
2.2.1. Korak 1/8 - Pozdravni prozor	11
2.2.2. Korak 2/8 - Odaberite način prikaza	12
2.2.3. Korak 3/8 - Kreiraj BitDefender Mrežu	13
2.2.4. Korak 4/8 - Postavke Kontrole Identiteta	14
2.2.5. Korak 5/8 - Konfigurirajte Virus Izvješće	17
2.2.6. Korak 6/8 – Odaberite zadatak za pokretanje	18
2.2.7. Korak 7/8 - Pričekajte da se zadatak završi	20
2.2.8. Korak 8/8 - Završi	21
3. Obnova	22
4. Popravak ili uklanjanje BitDefendera	23
Glavna administracija	25
5. Kako početi	26
5.1. Pokreni BitDefender Antivirus 2009	26
5.2. Korisničko sučelje za pregled	26
5.2.1. Osnovni prikaz	26
5.2.2. Napredni pregled	28
5.3. BitDefender Ikona na Sistemskoj Traci	31
5.4. Traka aktivnosti skeniranja	31
5.5. BitDefender ručno skeniranje	32

5.6. Igrači Mod	33
5.6.1. Korištenje Igrači Moda	33
5.6.2. Promjena hotkey Igračeg Moda	33
5.7. Integrirati u Web preglednik	34
5.8. Integrirati sa Messengerom	36
6. Nadzorna ploča	38
6.1. Pregled	83
6.2. Zadaci	40
6.2.1. Skeniranje BitDefender-om	40
6.2.2. Obnova BitDefender-a	41
7. Antivirus	43
7.1. Nadgledane komponente	43
7.1.1. Lokalna sigurnost	73
7.2. Zadaci	45
7.2.1. Skeniranje BitDefender-om	45
7.2.2. Obnova BitDefender-a	46
8. Anti-Phishing	48
8.1. Nadgledane komponente	48
8.1.1. Online sigurnost	74
8.2. Zadaci	49
8.2.1. Skeniranje BitDefender-om	50
8.2.2. Obnova BitDefender-a	51
9. Ranjivost	53
9.1. Nadgledane komponente	53
9.1.1. Vulnerability skeniranje	75
9.2. Zadaci	55
9.2.1. Traženje sigurnosnih propusta	55
10. Mreža	62
10.1. Zadaci	62
10.1.1. Pristupanje BitDefender mreži	63
10.1.2. Dodavanje računala u BitDefender mrežu	64
10.1.3. Upravljanje BitDefenderovom mrežom	65
10.1.4. Skeniraj sva računala	67
10.1.5. Obnova svih računala	68
10.1.6. Registriram sva računala	69
11. Osnovne postavke	70
11.1. Lokalna sigurnost	71
11.2. Online sigurnost	71
11.3. Opće postavke	71
12. Statusna Traka	73
12.1. Lokalna sigurnost	73

12.2. Online sigurnost	74
12.3. Vulnerability skeniranje	75
13. Registracija	77
13.1. Korak 1/1 - Registrirajte BitDefender Antivirus 2009	77
14. Povijest	79
<i>Napredna administrativna podrška</i>	<i>81</i>
15. Opcenito	82
15.1. Nadzorna ploča	82
15.1.1. Statistika	83
15.1.2. Pregled	83
15.2. Postavke	84
15.2.1. Opće Postavke	85
15.2.2. Postavke izvještaja o virusima	86
15.3. Sistemske informacije	86
16. Antivirus	88
16.1. Zaštita u realnom vremenu	88
16.1.1. Konfiguriranje razine zaštite	89
16.1.2. Prilagđavanje zaštitne razine	90
16.1.3. Konfiguriranje Biheviornalnog Skenera	94
16.1.4. Isključivanje Zaštite u Realnom Vremenu	96
16.1.5. Konfiguriranje Antiphishing Zaštite	97
16.2. Skeniranje na zahtjev	98
16.2.1. Zadaci skeniranja	99
16.2.2. Korištenje izbornika s prečicama	101
16.2.3. Kreiranje zadataka skeniranja	102
16.2.4. Konfiguriranje zadatka skeniranja	102
16.2.5. Skeniranje predmeta	114
16.2.6. Pregled zapisa skeniranja	121
16.3. Predmeti koje ne želite skenirati	122
16.3.1. Isključivanje staza iz skeniranja	124
16.3.2. Isključivanje ekstenzija iz skeniranja	128
16.4. Područje karantene	132
16.4.1. Upravljanje datotekama iz karantene	133
16.4.2. Konfiguriranje postavki karantene	134
17. Kontrola Privatnosti	136
17.1. Status Kontrole Privatnosti	136
17.1.1. Konfiguriranje razine zaštite	137
17.2. Kontrola identiteta	138
17.2.1. Kreiranje pravila identiteta	140
17.2.2. Određivanje iznimaka	143
17.2.3. Upravljanje pravilima	144

17.3. Kontrola Registara	145
17.4. Cookie Kontrola	147
17.4.1. Konfiguracijski Prozor	149
17.5. Kontrola skripti	151
17.5.1. Konfiguracijski Prozor	152
18. Enkripcija trenutnog dopisivanja (IM)	154
18.1. Isključivanje Enkripcije za Određene Korisnike	156
19. Ranjivost	157
19.1. Status	157
19.1.1. Ispravljanje Ranjivosti	158
19.2. Postavke	164
20. Igrači / Laptop Mod	166
20.1. Igrači Mod	166
20.1.1. Konfiguriranje Automatskog Igračeg Moda	167
20.1.2. Upravljanje Popisom Igara	168
20.1.3. Konfiguriranje postavki Igračeg moda	169
20.1.4. Promjena hotkey Igračeg Moda	170
20.2. Laptop Mod	171
20.2.1. Konfiguriranje Postavki Laptop Moda	172
21. Mreža	173
21.1. Pristupanje BitDefender mreži	174
21.2. Dodavanje računala u BitDefender mrežu.	174
21.3. Upravljanje BitDefenderovom mrežom	176
22. Obnova	179
22.1. Automatska Obnova	179
22.1.1. Traženje Obnove	181
22.1.2. Isključivanje automatske Obnove	181
22.2. Postavke obnove	182
22.2.1. Podešenja lokacije za obnovu	183
22.2.2. Konfiguriranje automatske obnove	183
22.2.3. Konfiguriranje ručne obnove	184
22.2.4. Konfiguriranje naprednih postavki	184
22.2.5. Upravljanje proxyjima	184
23. Registracija	187
23.1. Registriranje BitDefender Antivirusa 2009	188
23.2. Kreiranje BitDefender Računa	189
Pomoć	192
24. Podrška	193
24.1. BitDefenderova baza znanja	193

24.2. Traženje pomoći	193
24.2.1. Odi u Web posluživanje	193
24.2.2. Otvorite potpornu ulaznicu	194
24.3. Kontaktne informacije	194
24.3.1. Web adrese	194
24.3.2. Podružnice	195
<i>BitDefender Rescue CD</i>	197
25. Pregled	198
25.1. Sistemski zahtjevi	198
25.2. Ukjučeni softver	199
26. Kako koristiti BitDefender Rescue CD	202
26.1. Pokrenite BitDefender Rescue CD	202
26.2. Zaustavi BitDefender Rescue CD	203
26.3. Kako skenirati za viruse?	204
26.4. Kako konfiguriram Internet vezu?	205
26.5. Kako mogu obnoviti BitDefender?	206
26.5.1. Kako mogu obnoviti BitDefender preko proxyja?	207
26.6. Kako da pohranim svoje podatke?	208
Rječnik tehničkih pojmova	210

Sporazum o ugovoru krajnjeg korisnika programa.

AKO SE NE SLAŽETE SA OVIM UVIJETIMA NE INSTALIRAVAJTE SOFTWARE. ODABIROM "PRIHVAČAM", "OK", "NASTAVI", "DA" ILI INSTALACIJOM I KORIŠTENJEM SOFTWARE-A NA BILO KOJI NAČIN, POKAZALI STE DA STE U POTPUNOSTI RAZUMJELI I PRIHVATILI UVIJETE OVOG SPORAZUMA.

REGISTRACIJA PROIZVODA. Prihvaćanjem sporazuma, Vi se obavazujete registrirati Vaš Program, koristeći "Moj Račun", kao uvjet Vašeg korištenja Programa (uz dopune) i Vaše pravo na podršku. Ova stavka pomaže osigurati aktivnost Programa samo na ispravno licensiranim računalima te da ispravno licensiranim krajnjim korisnicima podrška bude omogućena. Registracija traži valjani serijski broj proizvoda i valjanu email adresu za potrebe obnove te ostalih pravnih obavijesti.

Ovi uvjeti pokrivaju BitDefender rješenja i usluga za korisnike kućnih licenci, uključujući dokumentaciju te obnove i nadogradnje aplikacije koje dobivate kao kupac licence.

Ovaj sporazum o uporabi predstavlja zakonski sporazum između Vas (bilo kao fizičke ili pravne osobe) i društva BITDEFENDER za uporabu gore navedenog proizvoda BITDEFENDERA koji sadrži računalni softver i usluge i može u uključivati vezane medije, tiskani materijal i izravnu "on-line" ili elektroničku dokumentaciju (u daljnjem tekstu kao "BitDefender"), a svi zaštićeni međunarodnim zakonom o zaštiti autorskih prava i međunarodnim ugovorima. Instaliranjem, kopiranjem ili uporabom BitDefender programa, suglasni ste poštivati uvjete ovog sporazuma.

Ako se ne slažete s uvjetima ovog sporazuma, ne instaliravajte i ne koristite BitDefender.

BitDefender Licenca. BitDefender je zaštićen autorskim pravom i međunarodnim sporazumima o autorskom pravu, kao i drugim zakonima i sporazumima o intelektualnom vlasništvu. BitDefender je licencirani proizvoda.

DODIJELA LICENCE. Ovim putem BITDEFENDER dodijeljuje vama i samo vama licencu na neeksluzivnoj bazi, ograničenu, neprenosivu i s licencijskim naknadama za korištenje BitDefendera.

PRIMJENA SOFTWARE-a. Možete instalirati i koristiti BitDefender na koliko god je računala potrebno sa ograničenjam nametnutim ukupnim brojem licenciranih korisnika. Možete na napraviti jednu dodatnu kopiju samo za potrebe pohrane.

LICENCA DESKTOP KORISNIKA. Licenca se ondosi na BitDefender program koji se može instalirati na jedno računalo koje ne pruža mrežne usluge. Svaki primarni

korisnik može instalirati ovaj program na jedno računalo te može napraviti jednu kopiju samo za pohranu na drugom uređaju. Broj dozvoljenih primarnih korisnika je broj korisnika licence.

UVJETI LICENCE. Ovdje odobrena licenca započinje s datumom instaliranja i ističe na kraju perioda valjanja licence.

ISJTEK VAŽENJA. Proizvod će prestati ispunjavati svoje funkcije odmah po isteku licencije.

OBNOVE. Ako BitDefender nosi oznaku obnove, morate posjedovati ispravnu licencu za uporabu proizvoda BITDEFENDER-a da bi mogli dograditi i koristiti BitDefender. BitDefender koji nosi oznaku obnove zamjenjuje i/ili nadopunjuje proizvod koji čini osnovu za nadogradnju. Nastali nadograđeni proizvod možete koristiti samo u skladu s uvjetima ovog licencnog ugovora. Ako BitDefender predstavlja nadogradnju komponente programskog paketa za kojeg posjedujete licencu kao za jedan proizvod, BitDefender se može koristiti i prenositi samo kao dio tog jednog programskog paketa i ne može se odvojiti za uporabu na više od ukupnog broja licenciranih korisnika. Uvjeti i rokovi ove licence zamjenjuju bilo koji prijašnji sporazum koji je možda postojao između vas i društva BITDEFENDER u vezi originalnog proizvoda ili rezultata dogradnje proizvoda.

AUTORSKO PRAVO. Sva prava, vlasništva i udjeli u BitDefender-u i sva autorska prava (uključujući ali ne ograničavajući se na slike, fotografije, logo, animacije, video, audio, glazbu, tekst i minijaturne aplikacije "apple" ugrađene u BitDefender), pripadni tiskani materijal i sve kopije BitDefender-a pripadaju društvu BITDEFENDER. BitDefender je zaštićen zakonima i međunarodnim ugovorima o autorskim pravima. Zato morate koristiti BitDefender kao i svaki drugi materijal na kojem postoji autorsko pravo. Nije dozvoljeno kopiranje tiskanog materijala isporučenog uz BitDefender. Svakoj stvorenoj kopiji, bez obzira na medij ili oblik BitDefender-a, morate pridružiti napomene o autorskim pravima u njihovom originalnom obliku. Nije dozvoljeno podlicenciranje, iznajmljivanje, prodaja ili zakup ili dijeljenje BitDefender dozvole. Nije dozvoljeno reverzno inženjerstvo, rekompiliranje, disasembliranje, kreiranje izvedenih proizvoda, promjena, prevođenje ili bilo koji pokušaj otkrivanja izvornog koda BitDefender-a.

OGRANIČENO JAMSTVO. Društvo BITDEFENDER jamči da je medij na kojem se distribuira BitDefender potpuno ispravan od svih nedostataka u trajanju trideset dana od isporuke. Jedini lijek za kršenje ovog jamstva vam postoji mogućnost da Vam BITDEFENDER, po vlastitom nahođenju, zamijeni neispravan medij nakon njegovog povrata ili vrati novac koji ste platili BitDefenderu. BITDEFENDER ne jamči da je BitDefender besprijekoran ili bez grešaka niti da će ispraviti eventualne pogreške. BITDEFENDER ne garantira da će BitDefender zadovoljiti vašim zahtjevima.

OSIM KAKO JE IZRIČITO NAVEDENO U OVOM UGOVORU, BITDEFENDER NE PREUZIMA NIKAKVA DRUGA JAMSTVA, DIREKTNO ILI INDIREKTNO NAVEDENA, VEZANO ZA PROIZVODE, POBOLJŠANJA, ODRŽAVANJE ILI VEZANU PODRŠKU, ILI BILO KOJE MATERIJALE (MATERIJALNE ILI NEMATERIJALNE) ILI PRUŽENE USLUGE. BITDEFENDER SE IZRIČITO ODRIČE BILO KAKVIH IMPLICIRANIH JAMSTAVA I UVIJETA, UKLJUČUJUĆI ALI NE OGRANIČAVAJUĆI SE NA POSREDNA JAMSTVA PRODAJE, POGODNOSTI ZA ODREĐENU NAMJENU, VLASNIŠTVA ILI NENARUŠAVANJE, TOČNOSTI PODATAKA, TOČNOSTI INFORMATIVNOG SADRŽAJA, INTEGRIRANOSTI SUSTAVA, TE NE KRŽENJE PRAVA TREĆIH FILTRIRANJEM, ISKLJUČIVANJEM, ILI UKLANJANJEM SOFTVERA TREĆIH, SPYWARE-A, ADWARE-A, COOKIESA, E-POŠTE, DOKUMENATA, OGLASA I SLIČNOG, BILO DA ISTO PROIZLAZI IZ STATUTA, ZAKONA UOBIČAJENOG POSLOVANJA, OBIČAJNOG PRAVA I PRAKSE, ILI TRGOVINSKIH UZANCI.

ODRICANJE ŠTETE. Svatko tko koristi, ispituje ili procjenjuje BitDefender snosi sav rizik vezan za kvalitetu i izvedbu BitDefender-a. BITDEFENDER niti u kojem slučaju ne preuzima nikakvu odgovornost za bilo kakvu štetu, uključujući, ali ne ograničavajući se na izravnu i neposrednu štetu nastalu uslijed uporabe, izvedbe ili isporuke BitDefender-a, čak i ako je BITDEFENDER upozoren na mogućnost postojanja takvih šteta.

U NEKIM ZEMLJAMA NIJE DOZVOLJENO OGRANIČENJE ILI IZUZEĆE OD ODGOVORNOSTI U SLUČAJU NENAMJERNE ILI POSLJEDIČNE ŠTETE I ZATO SE NAVEDENO OGRANIČENJE MOŽDA NE ODNOSI NA VAS.

NITI U KOJEM SLUČAJU NEĆE ODGOVORNOST DRUŠTVA BITDEFENDER BITI VEĆA OD PRODAJNE CIJENE BITDEFENDERA. Gore navedna odricanja i ograničenja vrijede bez obzira na to da li prihvaćate uporabu, ispitivanje ili procjenu BitDefender-a.

VAŽNE NAPOMENE ZA KORISNIKE. OVAJ PROGRAM NIJE BESPRIJEKORAN I NIJE IZRAĐEN ILI NAMIJENJEN ZA UPORABU U OPASNIM UVJETIMA KOJI ZAHTIJEVAJU SIGURNOST IZVOĐENJA. OVAJ PROGRAM NIJE NAMIJENJEN ZA UPORABU U NAVIGACIJI ZRAKOPLOVA, NUKLEARNIM POSTROJENJIMA, KOMUNIKACIJSKIM SUSTAVIMA, SUSTAVIMA NAORUŽANJA, SUSTAVIMA SPASILAČKIH EKIPA, KONTROLI ZRAČNOG PROMETA ILI BILO KOJOJ DRUGOJ PRIMJENI ILI INSTALACIJI KOD KOJE BI NEISPRAVNOST MOGLA UZROKOVATI SMRT, OZBILJNU FIZIČKU OZLJEDU ILI OŠTEĆENJE IMOVINE.

PRISTANAK NA ELEKTRONIČKU KOMUNIKACIJU. BitDefender će Vam možda morati poslati pravne obavijestite ostale informacije o Programu i Servisima Podrške ili o našem korištenju informacija koje ste naveli nama ("Komunikacija"). BitDefender

će slati informacije kroz upozorenja unutar proizvoda ili na email prvotnog korisnika, ili će oglasiti informacije na svojim stranicama. Prihvaćanjem ovog sporazuma, Vi pristajete na primanje svih informacija kroz samo navedene elektroničke puteve te potvrđujete i pokazujete mogućnost pristupa informacijama na stranicama.

OPĆENITO. Ovaj sporazum se rukovodi rumunjskim zakonima i međunarodnim propisima i ugovorima o zaštiti autorskih prava. Ekskluzivno pravo nadležnosti u slučaju suda u vezi ovih uvjeta imat će sud u Rumunjskoj.

Cijene, troškovi i naknade za uporabu BitDefender-a podložne su promjeni bezprethodnog upozorenja.

U slučaju da neka odredba ovog sporazuma ne vrijedi, to nema utjecaja na preostale odredbe ovog sporazuma.

BitDefender i BitDefenderov logo su zaštitni znaci društva BITDEFENDER. Svi drugi zaštitni znaci korišteni u ovom proizvodu i popratnim materijalima su vlasništvo njihovih zakonskih vlasnika.

Licenca će biti trenutno ukinuta bez predhodne obavijesti ako prekršite bilo koji uvjet ili rok sporazuma. U slučaju ukidanja nećete imati pravo na povrat sredstava od društva BITDEFENDER ili bilo kojeg preprodavača BitDefendera. Uvjeti i rokovi vezani za povjerljivost i ograničenja korištenja ostat će na snazi čak i nakon ukidanja.

BITDEFENDER može promijeniti ove Uvjete u bilo koje vrijeme i tako promijenjeni uvjeti će se automatski primjeniti na pripadajuću verziju software-a distribuiranu pod promjenjenim uvjetima. Ako bilo koji dio ovih Uvjeta bude nevažeći ili neprovodiv, isto neće utjecati na valjanost ostalih Uvjeta, koji će ostati važeći i provodivi.

U slučaju proturječja ili nedosljednosti u prijevodu ovih Uvjeta na druge jezike, engleska verzija koju je izdalo društvo BITDEFENDER bit će važeća.

Obratite se BITDEFENDERU, adresa: 24, Preciziei Boulevard, Zapadni ulaz zgrada H2, prizemlje, sektor 6, Bucharest, Romania, ili na Tel. broj: 40-21-206.34.70 ili Fax: 40-21-264.17.99, e-mail address: office@bitdefender.com.

Uvod

Ovaj je vodič namjenjen svim korisnicima koji su odabrali program **BitDefender Antivirus 2009** kao sigurnosno rješenje za svoje osobno računalo. Informacije navedene u ovoj knjižici koristit će jednako i informatičkim zalcima kao i svakom drugom korisniku Windows sustava.

Knjižica predstavlja i opisuje program **BitDefender Antivirus 2009**, te društvo i tim stručnjaka koji su ga razvili, a vodit će vas kroz proces instalacije i pomoći će vam da savladate konfiguraciju softvera. Saznat ćete kako se koristi program **BitDefender Antivirus 2009** i kako ga obnoviti, testirati i prilagoditi svojim potrebama. Naučit ćete izvući ono najbolje iz BitDefendera.

Želimo vam ugodno i korisno učenje.

1. Standardi koji se koriste u ovoj knjižici

1.1. Tipografski standardi

U knjižici se koristi nekoliko tipova teksta radi bolje čitljivosti. Aspekt i značenje tipova teksta nalaze se u slijedećoj tablici.

Izgled	Opis
sample syntax	Sintaktički primjeri napisani su znakovima s jednostrukim razmakom.
http://www.bitdefender.com	URL linkovi ukazuju na vanjsku lokaciju na http ili ftp serverima.
support@bitdefender.com	E-mail poruke umetnute u tekst predstavljaju kontakt informacije.
„Uvod“ (p. xiii)	Ovo je interna veza i upućuje na lokaciju unutar dokumenta.
filename	Datoteke i direktoriji napisani su znakovima s jednostrukim razmakom.
option	Sve opcije proizvoda napisane su podebljanim znakovima.

Izgled	Opis
<code>sample code listing</code>	Popis kodova napisan je znakovima s jednostrukim razmakom.

1.2. Upozorenja

Upozorenja su napomene unutar teksta i označene su grafički čime se vaša pažnja usmjerava na dodatne informacije vezane uz određene odlomke.

Bilješka

Napomena je samo kratka primjedba. Iako ih možete zaobići, napomene ipak sadrže važne informacije kao što su određene karakteristike ili linkovi prema srodnim temama.

Važno

Ovakvo upozorenje zahtjeva vašu pažnju i ne preporuča se preskakanje ovog dijela. Ovakvo upozorenje uglavnom sadrži sporedne, ali ipak važne informacije.

Upozorenje

Ovo su ključne informacije kojima morate posvetiti više pažnje. Ništa loše se neće desiti ako slijedite znakove. Na vama je da ih pročitate i shvatite, jer opisuju nešto vrlo rizično.

2. Struktura knjižice

Knjižica je podijeljena na nekoliko dijelova s glavnim temama. Osim toga, u rječniku su pojašnjeni tehnički izrazi.

Instalacija. Upute za postupnu instalaciju BitDefendera na radnu jedinicu. Upute predstavljaju sveobuhvatnu lekciju o instaliranju programa **BitDefender Antivirus 2009**. Nakon što su vam prikazani preduvjeti za uspješnu instalaciju, upute vas vode kroz cijeli instalacijski process. Na kraju je ponuđen opis procedure uklanjanja softvera ako poželite deinstalirati BitDefender.

Glavna administracija. Opis glavne administracije i održavanje BitDefendera.

Napredna administrativna podrška. Detaljan prikaz sigurnosnih mogućnosti BitDefendera. Naučit ćete kako konfigurirati i koristiti sve BitDefender module kako biste učinkovito zaštitili svoje računalo od svih vrsta malwarea (virusa, spywarea, rootkitsa itd.).

Pomoć. Gdje potražiti ili zatražiti pomoć ako se dogodi nešto neočekivano.

BitDefender Rescue CD. Opis BitDefender Rescue CD-a. Pomaže vam koristiti opcije dostupne na ovom bootabilnom CD-u.

Rječnik tehničkih pojmova. U rječniku tehničkih pojmova objašnjeni su neki tehnički i rijetki izrazi koje možete pronaći na stranicama uputa.

3. Molba za komentar

Pozivamo vas da nam pomognete učiniti ove upute još boljima. Testirali smo i potvrdili sve informacije kako smo najbolje znali i mogli. Molimo vas da nam pišete ako naiđete na pogreške u uputama ili ako imate mišljenje na koji način bismo ih mogli učiniti još boljim ili pak ako nam želite pomoći i poslati nam svoju najbolju dokumentaciju.

Javite nam se na e-mail adresu documentation@bitdefender.com.

Važno

Molimo da pišete svu svoju e-poštu vezanu za dokumentaciju na engleskome, kako bismo ih mogli učinkovito obraditi.

BitDefender Antivirus 2009

Instalacija

1. Sistemski zahtjevi

BitDefender Antivirus 2009 možete samo instalirati na računalima sa sljedećim operativnim sustavima:

- Windows XP i Service Pack 2 (32/64 bitna) ili viši
- Windows Vista (32/64 bitna) ili Windows Vista sa Service Pack 1
- Windows Home Server

Prije instalacije, pobrinite se da vam računalo zadovoljava minimalnu računalnu i programsku konfiguraciju.

Bilješka

Za pronalazak koji sistem imate na računalu i hardware informacije, kliknite desnim klikom miša **Moje računalo** na radnoj površini i odaberite **Svojstva** iz padajućeg izbornika.

1.1. Potrebna računalna konfiguracija

Za Windows XP

- 800 MHz procesor ili jači
- Minimalno 512 MB RAM (1 GB RAM preporučeno)
- Minimalno 170 MB slobodnog prostora na hard disku (200 MB preporučeno)

ZA Windows Vista

- 800 MHz procesor ili jači
- Minimalno 512 MB RAM (1 GB preporučeno)
- Minimalno 170 MB slobodnog prostora na hard disku (200 MB preporučeno)

Za Windows Home Server

- 800 MHz procesor ili jači
- Minimalno 512 MB RAM (1 GB preporučeno)
- Minimalno 170 MB slobodnog prostora na hard disku (200 MB preporučeno)

1.2. Programska konfiguracija

- Internet Explorer 6.0 (ili više)
- .NET Framework 1.1 (također dostupan u instalacijskom paketu)

Antiphishing zaštita uključena je samo za:

- Internet Explorer 6.0 (ili više)
- Mozilla Firefox 2.0
- Yahoo! Messenger 8.1
- Windows Live (MSN) Messenger 8.5

Instant Messaging (IM) enkripcija je uključena samo za:

- Yahoo! Messenger 8.1
- Windows Live (MSN) Messenger 8.5

2. Instalacija BitDefendera

Pronađite instalacijsku (setup) datoteku i kliknite dva puta mišem na nju. To će pokrenuti čarobnjaka za instalaciju koji će vas voditi kroz proces instalacije.

Prije pokretanja čarobnjaka za postavke, BitDefender će provjeriti postoje li novije verzije instalacijskog paketa. Ako je raspoloživa novija verzija, bit ćete obaviješteni da je možete skinuti. Kliknite na **Da** da skinete noviju verziju ili na **Ne** za nastavak instaliranja verzije koja je dostupna u datoteci s postavkama.

1 Dobro došli u BitDefender Antivirus 2009 instalacijski program. Kliknite Dalje za nastavak instalacije.

2 Preglednik: Instalirajte ili uključite ostale proizvode za sigurnost. Kliknite Dalje za nastavak instalacije. Kliknite Prekli za izlaz.

3 Uvjeti Sporazuma za krajnjeg korisnika. Molimo pročitate pažljivo Uvjeti Sporazuma. Licenca i jamstvo. AKO SE NE SLAŽETE SA OVIM UVJETIMA NE INSTALIRAVAJTE SOFTWARE. ODABIROM "PRILVAČAM", "OP", "NASTAVI", "DA" ILI INSTALACIJOM I KORIŠTENJEM SOFTWARE-A NA BILU KONTI NAČIN, PORAZILI STE DA STE U POTPUNOSTI RAZUMJELI I PRIHVATILI UVJETE OVOG SPORAZUMA. Ovi uvjeti pokrivaju BitDefender rješenja i uslugu za korisnike. Ključni licencni, uključujući vezane.

4 Odaberite lokaciju za postavke. Odaberite lokaciju za postavke gdje želite postaviti program. Kliknite na Prekli za izbor nove lokacije za instalaciju ili važeći odabir. BitDefender će tražiti prazno ili dovoljno mjesta na određenoj particiji. Lokacija: C:\Program Files\BitDefender\ Kliknite Dalje za nastavak instalacije. Kliknite Prekli za izlaz.

5 Molimo odaberite opcije: Otvori Obzorne datoteke Skupi prečicu na radnoj ploči. Kliknite Instaliraj za početak instaliranja pomoćnog programa.

6 Završavam pomoćni instalacijski program BitDefender Antivirus 2009. Kliknite na gumb Kraj za završetak pomoćnog instalacijskog programa.

Instalacijski koraci

Za instaliranje BitDefender Antivirusa 2009 slijedite sljedeće korake:

1. Kliknite **Dalje** za nastavak ili **Odustani** za prekid instalacije.
2. Kliknite **Dalje**.

BitDefender Antivirus 2009 vas upozorava ako na računalu imate instaliran drugi antivirusni proizvod. Kliknite **Ukloni** za uklanjanje instalacije odgovarajućeg proizvoda. Za nastavak bez uklanjanja otkrivenih proizvoda, kliknite na **Sljedeće**.

Upozorenje

Preporučamo da deinstalirate sve druge antivirusne proizvode detektirane prije instalacije BitDefendera. Pokretanje dva ili više antivirusna programa u isto vrijeme najčešće poremeti stabilnost sistema.

3. Molimo Vas pročitajte Uvjete sporazuma i kliknite **Slažem se**.

Važno

Ako se ne slažete sa odredbama kliknite **Odustani**. Proces instalacije bit će prekinut i možete izaći iz procesa instalacije.

4. BitDefender antivirus 2009 će se po postavkama instalirati u C:\Program Files\BitDefender\BitDefender 2009. Ako želite promijeniti instalacijsku stazu, kliknite na **Pretraži** i odaberite mapu u koji želite instalirati BitDefender.

Kliknite **Dalje**.

5. Odaberite opcije vezane za proces instalacije. Neke će se opcije izabrati prema postavkama:

- **Otvori čitajme datoteku** - otvara čitajme datoteku nakon završetka instalacije.
- **Stavi prečicu na radnu površinu** - stavlja prečicu BitDefender Antivirusa 2009 na radnu površinu nakon završetka instalacije.
- **Izbaci CD po završetku instalacije** - izbacuje CD po završetku instalacije; ova se opcija pojavljuje kad instalirate proizvod s CD-a.
- **Ugasi Windows Defender** - gasi Windows Defender; ova se opcija pojavljuje samo u Windows Visti.

Kliknite **Instaliraj** za početak instalacije proizvoda. Ukolike već ne instaliran, BitDefender će prvo instalirati .NET Framework 1.1.

Pričekajte završetak instalacije.

6. Kliknite **Završi**. Tražit će vas se da ponovno pokrenete računalo tako da čarobnjak za postavke može završiti postupak instalacije. Preporučamo vam da to napravite što prije.

Važno

Nakon završetka instalacije i ponovnog pokretanja računala, **registracijski čarobnjak** i **konfiguracijski čarobnjak** će se pojaviti. Prođite kroz ova dva čarobnjaka, kako bih ste registrirali i konfigurirali BitDefender Antivirus 2009 i otvorili svoj BitDefender račun.

Ako ste prihvatili početne postavke instalacijske staze, moći ćete vidjeti novu mapu u Programске datoteke, pod nazivom BitDefender, a koja sadrži podmapu BitDefender 2009.

2.1. Registracijski čarobnjak

Prvi put nakon ponovnog pokretanja računala, nakon instalacije, pojavit će se registracijski čarobnjak. Čarobnjak će vam pomoći registrirati BitDefender i konfigurirati vaš BitDefender račun.

Kreirajte BitDefender korisnički račun kako bi ste mogli primati BitDefender dopune. BitDefender račun vam omogućava pristup besplatnoj tehničkoj podršci, specijalnim ponudama i promocijama. Ukoliko izgubite vaš serijski broj proizvoda, uz pomoć vašeg BitDefender računa možete ga pronaći <http://myaccount.bitdefender.com>.

Bilješka

Ukoliko ne želite prolaziti kroz ovaj čarobnjak, kliknite **Prekid**. Ako želite otvoriti čarobnjaka za registraciju možete to učiniti klikom na **Registracija** koji se nalazi na dnu sigurnosnog centra.

2.1.1. Korak 1/2 - Registrirajte BitDefender Antivirus 2009

BitDefender Antivirus 2009

BitDefender registracijski čarobnjak - Korak 1 od 2

Korak 1

Molimo pratite upute navedene kako bi registrirali vaš BitDefender proizvod.

Trenutno stanje vaše BitDefender licence je: **Probni**
Trenutna BitDefender licenca je: **704BE277EF778580DF8**
Ovaj licencni ključ ističe za: **30 dana**

Opcije licenciranja

Ako želite zadržati trenutni licencni ključ, izaberite prvu opciju. Ako želite dodati novi ključ, molimo odaberite drugu opciju i unesite ključ u polje ispod.

Nastavi koristeći trenutni licencni ključ
 Želim registrirati proizvod s novim licencnim ključem

Unesite novi licencni ključ:

Kupite licencni ključ

Ako želite kupiti licencni ključ, kliknite na link ispod.

Obnovite vaš BitDefender licencni ključ

Korak 2

Ovdje možete pronaći vaš licencni ključ:

- 1) CD-Rom naljepnica
- 2) Registracijska kartica proizvoda
- 3) E-mail online kupnje

bitdefender **Nazaj** **Dalje** **Prekini**

Registracija

Možete vidjeti BitDefender registracijski status, trenutni serijski broj proizvoda i vrijeme do isteka vaše licence.

Za nastavak testiranja proizvoda, odaberite **Nastavi isprobavati proizvod**.

Da bi ste registrirali BitDefender Antivirus 2009:

1. Označite **želim registrirati proizvod s novim serijskim brojem**.
2. Unesite serijski broj proizvoda u polje urediti.

Bilješka

Vaš serijski broj proizvoda možete pronaći:

- na etiketi CD-a.
- na certifikatu o korištenju proizvoda.
- u vašem registracijskom servise e-mailu.

Ukoliko nemate BitDefender licencu, kliknite na predviđeni link kako bi se spojili na BitDefender online dućan i kupili ključ.

Kliknite **Daljeza nastavak**.

2.1.2. Korak 2/2 - Kreiraj BitDefender Račun

BitDefender Antivirus 2009

BitDefender registracijski čarobnjak - Korak 2 od 2

Registracija mog korisničkog računa

Kako bi vaš proizvod uvijek bio ažuriran sa zadnjim antivirusnim pogonima i virusnim potpisima, molimo registrirajte se i kreirajte BitDefender korisnički račun. Tako će, vaše računalo biti potpuno zaštićeno i imat će te prednost pri pristupu podršci. Možete odabrati odgovor registracije na 15 dana probna i 30 dana plaćeni račun. Pronađite više o "moj korisnički račun", molimo pristupite na: http://www.bitdefender.com/why_register.

Koristite već postojeći BitDefender korisnički račun

E-mail adresa:

Lozinka:

Zaboravili ste lozinku?

Kreirajte novi BitDefender korisnički račun

E-mail Adresa:

Lozinka (6-16 znakova):

Ponovno unesite lozinku:

Ime:

Prezime:

Zemlja:

Registriraj kasnije (registracija je obavezna)

Šalji mi sve poruke od BitDefendera

Šalji mi samo najvažnije poruke od BitDefendera

Ne šalji mi nikakve poruke

bitdefender

Kreiranje Računa

Ako ne želite kreirati BitDefender račun, odaberite **Preskoči registraciju** i kliknite **Završi**. Ili pak, postupite u skladu s vašom trenutačnom situacijom.

- „Nemam BitDefender račun“ (p. 9)
- „Već imam BitDefender račun“ (p. 9)

Važno

U roku od 15 dana od instalacije BitDefender-a morate kreirati korisnički račun (ako se registrirate, rok se produžuje na 30 dana). U protivnom, BitDefender se više neće obnavljati.

Nemam BitDefender račun

Za kreiranje BitDefender korisničkog računa odaberite **Otvori novi BitDefender račun** i upišite potrebne informacije. Ovdje dani podaci ostaju povjerljivi.

- **E-mail adresa** - upišite svoju e-mail adresu.
- **Lozinka** - upišite valjanu lozinku Vašeg BitDefender korisničkog računa. Zaporka mora sadržavati najmanje šest znakova.
- **Ponoviti lozinku** - ponovno upišite prethodno određenu lozinku.
- **Ime** - upišite svoje ime.
- **Prezime** - upišite svoje prezime.
- **Država** - Odaberite državu u kojoj stanujete.

Bilješka

Za logiranje na Vaš korisnički račun, koristite Vašu e-mail adresu i lozinku na <http://myaccount.bitdefender.com>.

Za uspješno kreiranje računa morate prvo aktivirati vašu e-mail adresu. Provjerite vašu e-mail adresu i pratite instrukcije koje vam je e-mailom poslao registracijski servis BitDefendera.

Opcionalno, BitDefender vas može obavijestiti o posebnim ponudama i promocijama na e-mail adresu vašeg računa. Odaberite jednu od mogućih opcija:

- **Želim primati sve poruke od BitDefendera.**
- **Želim primati samo najvažnije poruke**
- **Ne želim primati nikakve poruke**

Kliknite **Završi**.

Već imam BitDefender račun

BitDefender će automatski detektirati ako ste već registrirali BitDefender korisnički račun na Vašem računaru. U ovom slučaju, navedite zaporku vašeg računa.

Ako već imate aktivni račun, ali ga BitDefender ne prepoznaje, odaberite **Ulogirati se na već postojeći korisnički račun** i upišite e-mail adresu i lozinku Vašeg računa.

Ako ste zaboravili vašu zaporku, kliknite **Zaboravili ste zaporku?** i pratite instrukcije.

Opcionalno, BitDefender vas može obavijestiti o posebnim ponudama i promocijama na e-mail adresu vašeg računa. Odaberite jednu od mogućih opcija:

- Želim primati sve poruke od BitDefendera.
- Želim primati samo najvažnije poruke
- Ne želim primati nikakve poruke

Kliknite **Završi**.

2.2. Konfiguracijski čarobnjak

Kada završite registracijski čarobnjak, pojavit će vam se konfiguracijski čarobnjak. Čarobnjak će vas voditi kroz konfiguraciju specifičnih modula i postaviti BitDefender da izvršava važne sigurnosne zadatke.

Završetak ovog čarobnjaka nije obavezan; međutim, preporučamo vam da ga završite kako bi uštedjeli vrijeme i osigurali sigurnost vašeg sistema i prije instalacije BitDefender Antivirusa 2009.

Bilješka

Ukoliko ne želite prolaziti kroz ovaj čarobnjak, kliknite **Prekid**. BitDefender će vas obavijestiti o komponentama koje morate konfigurirati kada otvorite korisničko sučelje.

2.2.1. Korak 1/8 - Pozdravni prozor

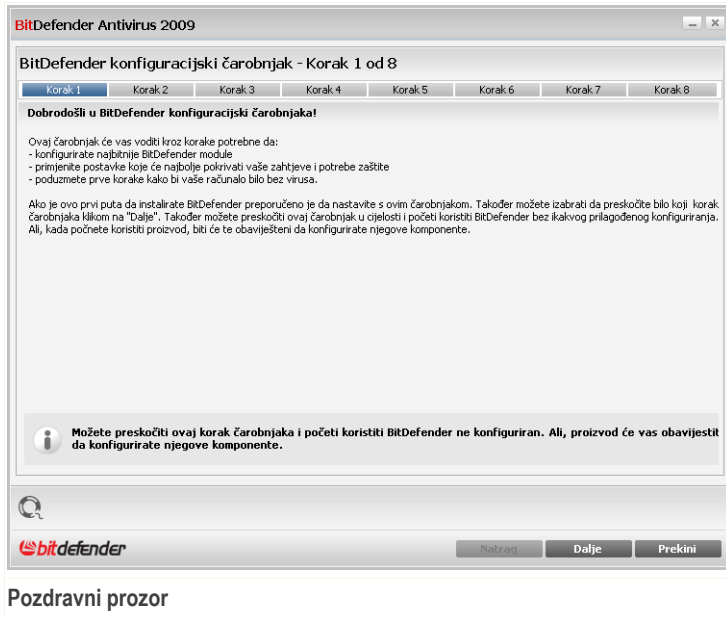

Pozdravni prozor

Kliknite **Dalje** za nastavak.

2.2.2. Korak 2/8 - Odaberite način prikaza

BitDefender Antivirus 2009

BitDefender konfiguracijski čarobnjak - Korak 2 od 8

Korak 1 Korak 2 Korak 3 Korak 4 Korak 5 Korak 6 Korak 7 Korak 8

Način pogleda korisničkog sučelja

Možete izabrati Osnovni ili Napredni način pogleda BitDefendera na temelju vašeg iskustva sa proizvodom.

Osnovni pogled
Jednostavno sučelje će vam omogućiti pristup svim modulima na osnovnoj razini. Jednostavno možete popraviti sve teme koje ugrožavaju sigurnost vašeg sustava.

Napredni pogled
Napredno sučelje će vam omogućiti pristup svim komponentama BitDefender proizvoda. Moći ćete konfigurirati napredne postavke i pratiti napredne značajke.

Možete birati između ova dva pogleda u svakom trenutku dok koristite BitDefender

bitdefender

Natrag Dalje Prekini

Načini prikaza

Izaberite između dva način prikaza vašeg korisničkog sučelja, na temelju vašeg iskustva s BitDefenderom:

- **Osnovni prikaz.** Jednostavno korisničko sučelje za početnike koji žele osnovne postavke i jednostavno rješenje mogućeg problema. Zadržite BitDefender upozorenje i obavjest te popravite temu koja se pojavila.
- **Napredni pregled.** Napredne opcije za tehničke korisnike koji žele mogućnost kompletnog administriranja. Možete konfigurirati svaki dio proizvoda i podesiti napredne zadatke.

Kliknite **Dalje** za nastavak.

2.2.3. Korak 3/8 - Kreiraj BitDefender Mrežu

BitDefender Antivirus 2009

BitDefender konfiguracijski čarobnjak - Korak 3 od 8

Korak 1 Korak 2 **Korak 3** Korak 4 Korak 5 Korak 6 Korak 7 Korak 8

Konfiguriranje kućnog upravljanja

BitDefender Antivirus 2009 sadrži novu komponentu, Kućno upravljanje, koje vam omogućava kreiranje virtualne mreže svih računala koja se nalaze u vašem domu i upravljanje svih BitDefender proizvoda instaliranih na toj mreži. Možete djelovati kao administrator mreže koju ste kreirali ili biti dio kreirane mreže te biti upravljani s drugog računala.

Kliknite na kućicu ispod ako želite biti dio BitDefender Kućne mreže. Morate unijeti lozinku Kućnog upravljanja koja će omogućiti administratoru mreže kontroliranje BitDefender akcija i postavki na ovom računalo daljnjski.

Želim biti dio BitDefender kućne mreže

Lozinka kućnog upravljanja:

Ponovno unesite lozinku:

BitDefender Mrežne postavke

BitDefender omogućuje Vam da kreirate u svojem domu virtualnu mrežu, te preko nje upravljate s BitDefender proizvodima koji se nalaze u istoj.

Ako želite ovo računalo da bude dio BitDefender kućne mreže, slijedite ove korake:

1. Odaberite **Želim da budem dio BitDefender kućne mreže**
2. Unesite jednaki administrativnu lozinku u svako odgovarajuće polje.

Važno

Lozinka omogućuje da administrator s jednog računala može upravljati ostalim BitDefender proizvodima.

Kliknite **Dalje** za nastavak.

2.2.4. Korak 4/8 - Postavke Kontrole Identiteta

BitDefender Antivirus 2009

BitDefender konfiguracijski čarobnjak - Korak 4 od 8

Korak 1 Korak 2 Korak 3 Korak 4 Korak 5 Korak 6 Korak 7 Korak 8

Uredi stranicu pravila identiteta

BitDefender modul Kontrole Identiteta pomaže vam da vaše povjerljive podatke držite sigurnim, te vas štiti od krađe povjerljivih podataka, kao što je broja vaše kreditne kartice, e-mail adrese, itd.

Također će vam pomoći sačuvati povjerljivost vaših podataka skeniranjem cjelokupnog internet i e-mail prometa prema određenim stavkama. Kako bi koristili ovaj modul, morate uključiti i konfigurirati modul Kontrole identiteta. Sve informacije koje ovdje unesete će biti enkriptirane s vašim vjerodajnicama Windows korisničkog računa.

Želim koristiti Kontrolu identiteta

Dodaj **Ukloni**

Ime Pravila	Tip pravila	HTTP	SMTP	IM	Cijele riječi	Uskladi slučaj	Opis
Kreditna kartica	Kreditna kartica	DA	DA	NE	DA	NE	

Iznimke

Natrag **Dalje** **Prekini**

Postavke Kontrole Identiteta

Kontrola Identiteta štiti vas od krađe povjerljivih - osobnih podataka kada ste na Internetu. Bazirana na pravilima koje ste kreirali, Kontrola Identiteta skenira web, e-mail i promet instant poruka ostavljajući na Vašem računalu specifične stringove (npr. brojeve kreditnih kartica). Ukoliko pronađe podudarnost, web stranica, e-mail ili instant poruka se blokira.

Ako želite koristiti Kontrolu Identiteta, slijedite ove korake:

1. Odaberi **Želim podesiti odmah**.
2. Kreiraj pravila za zaštitu povjerljivih podataka. Za više informacija, obratite se na „**Kreiranje pravila Kontrole Identiteta**“ (p. 15).
3. Ako trebate, odredite iznimke za pravilo koje ste kreirali. Za više informacija, obratite se na „**Određivanje iznimaka Kontrole Privatnosti**“ (p. 16).

Kliknite **Dalje** za nastavak.

Kreiranje pravila Kontrole Identiteta

Za kreiranje pravila Kontrole Identiteta, kliknite **Dodaj**. Konfiguracijski prozor će se pojaviti.

Dodaj pravilo identiteta

Ime Pravila: Kreditna kartica Skeniraj HTTP

Tip pravila: Kreditna kartica Skeniraj SMTP

Podaci o pravilu: 123412341234 Usporedi cijele riječi

Uskladi slučaj

Skeniraj instant poruke

Ok Prekini

Pravilo Kontrole Identiteta

Trebate postaviti sljedeće parametre:

- **Ime pravila** - upišite novo ime pravila u prazno polje.
- **Vrsta pravila** - odaberite vrstu pravila (adresu, ime, kreditnu karticu, JMBG, broj socijalnog osiguranja itd.).
- **Pravilo podatka** - Upišite podatak koji želite zaštititi u prazno polje. Za primjer, ako želite zaštititi broj vaše kreditne kartice, upišite cijeli dio broja ili dio ovdje.

Bilješka

Ako upišete manje od tri znaka, tražit će vas provjeru podataka. Preporučujemo da unesete namjanje tri znaka, kako biste izbjegli blokiranje poruka i web stranica.

Možete primjeniti pravilo samo ako podaci o pravilu odgovaraju cijelim riječima ili ako se podaci o pravilu i otkrivena veza podudaraju.

Kako bi olakšali identifikaciju informacije koja se blokira s pravilom, upišite detaljni opis pravila u kućicu za izmjene.

Odaberite vrstu prometa koju želite da se skenira, konfigurirajte te postavke.

- **Skeniraj HTTP** - skenira HTTP (web) promet i blokira odlazne podatke koji odgovaraju podacima o pravilu.
- **Skeniranje SMTP** - skenira SMTP (poštanski) promet i blokira odlazne e-poruke koje sadrže podatke o pravilu.
- **Skeniranje Instant Messaging promet** - skenira Instant Messaging promet i blokira odlazne poruke koje sadrže podatke o pravilu.

Kliknite **OK** kako bi dodali pravilo.

Određivanje iznimaka Kontrole Privatnosti

U nekim slučajevima morate odrediti iznimke za određena pravila Kontrole identiteta. U slučaju da kreirate pravilo koje sprečava da se broj vaše kreditne kartice pošalje preko HTTP (weba). Kad god se broj vaše kreditne kartice dostavi nekoj web stranici s vašeg korisničkog računa, ta će se stranica blokirati. Ako na primjer želite kupiti neku obuću iz online prodavaonice (za koju znate da je pouzdana), trebat ćete odrediti iznimku za odnosno pravilo.

Za otvaranje prozora gdje možete upravljati iznimkama, kliknite **Iznimke**.

Dopuštena web/e-mail adresa	Vrsta iznimke
www.citio.com	HTTP

Iznimke Kontrole identiteta

Za dodavanje iznimaka, sljedite sljedeće korake:

1. Kliknite na **Dodaj** i odaberite parametre novog pravila.
2. Dvapat kliknite **Odredi dopuštenu adresu** i upišite web adresu ili poštansku adresu koju želite dodati kao iznimku.

3. Dvaput kliknite **izaberi vrstu** i odaberite iz izbornika opciju koja odgovara vrsti adrese koju ste prethodno upisali.
 - Ako ste odredili web adresu, odaberite **HTTP**.
 - Ako ste odredili e-adresu, odaberite **SMTP**.

Za brisanje stavki sa liste, izaberite stavku i kliknite na gumb **Ukloni**.

Kliknite **OK** za zatvaranje prozora.

2.2.5. Korak 5/8 - Konfigurirajte Virus Izvješće

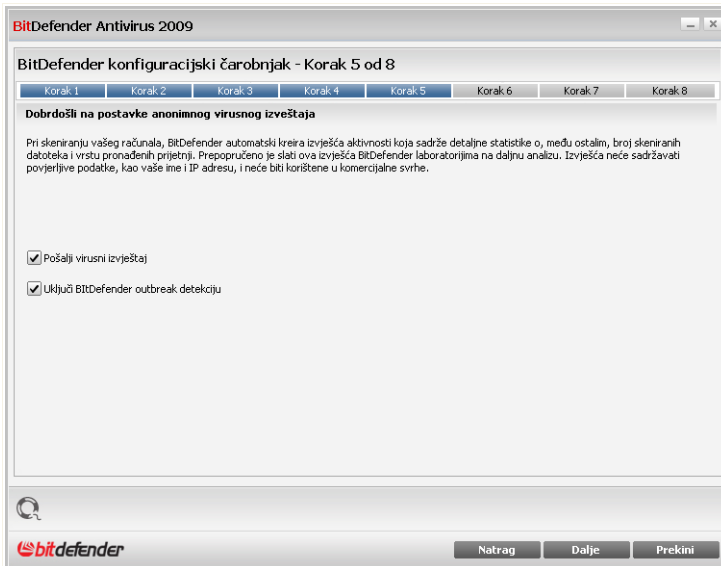

Postavke izvještaja o virusima

BitDefender može poslati u BitDefender Lab anonimni izvještaj o pronađenim virusima na vašem računalu kako bi se pratilo širenje virusa.

Možete namjestiti postavke za slijedeće:

- **Pošalji izvještaja o virusima** - slanje izvještaja u BitDefender laboratorije o virusima koji su pronađeni na vašem računalu. To nam pomaže biti u koraku sa širenjem virusa.

- **Uključite BitDefender Outbreak Detekciju virusa** - slanje izvještaja u BitDefender laboratorije o mogućim pojavama virusa i njihovom širenju.

Bilješka

Izvještaji ne sadrže povjerljive podatke, kao što su vaše ime, IP adresa ili ostalo, te se neće koristiti u komercijalne svrhe. Poslane informacije sadržavat će samo mogući virus i koristit će se isključivo za otkrivanje novih virusa.

Kliknite **Dalje** za nastavak.

2.2.6. Korak 6/8 – Odaberite zadatak za pokretanje

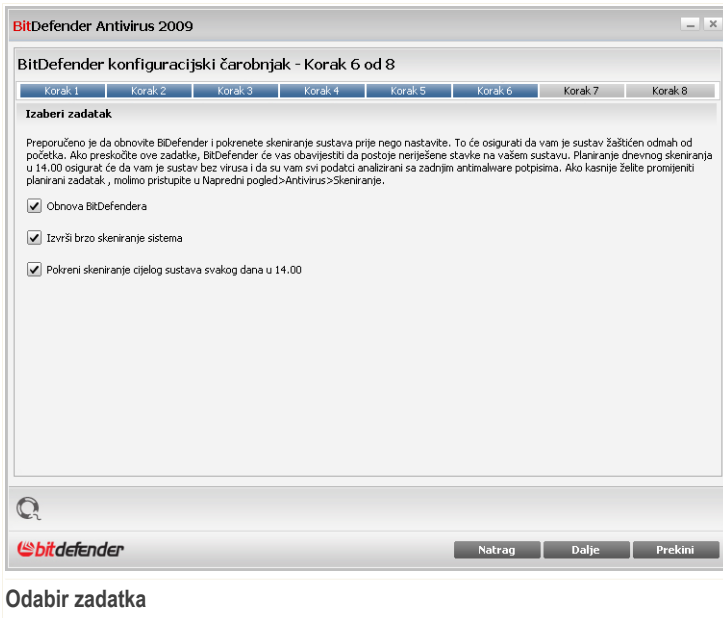

Odabir zadatka

Postavite BitDefender Antivirus 2009 za izvršavanje bitnih zadataka za sigurnost vašeg sistema. Dostupne su slijedeće opcije:

- **Obnovi BitDefender mehanizme (može zahtijevati ponovo pokretanje računala)** - tokom sljedećeg koraka, obnovit će se mehanizam BitDefender kako bi zaštitili vaše računalo od najnovijih prijetnji.

- **Pokrenite brzo sistemsko skeniranje (može zahtijevati ponovo pokretanje računala)** - tokom sljedećeg koraka, izvest će se brzo skeniranje sistema kako bi BitDefender mogao osigurati da vaše datoteke iz Windows i Programskih datoteka nisu inficirani.
- **Pokreni skeniranje sistema svaki dan u 2 sata ujutro** - pokreće se skeniranje sistema svakog dana u 2 sata ujutro.

Važno

Preporučamo da imate uključene ove opcije prije prelaska na sljedeći korak kako bi osigurali sigurnost sistema.

Ako odaberete samo posljednju opciju ili niti jednu opciju, preskočiti ćete sljedeći korak.

Kliknite **Dalje** za nastavak.

2.2.8. Korak 8/8 - Završi

Odaberite **Otvori moj BitDefender račun** kako bi ušli u svoj BitDefender račun. Potrebna je internetska veza.

Kliknite **Završi**.

3. Obnova

Za nadogradnju starije verzije BitDefender-a na BitDefender Antivirus 2009, slijedite slijedeće korake:

1. Uklonite stariju verziju BitDefender-a sa vašeg računala. Za dodatne informacije, pogledajte u datoteku za pomoć ili priručnik proizvođača.
2. Restartajte računalo.
3. Instalirajte BitDefender Antivirus 2009 kao što je opisano u „*Instalacija BitDefendera*“ (p. 4) odlomku priručnika za korisnike.

4. Popravak ili uklanjanje BitDefendera

Ako želite popraviti ili ukloniti **BitDefender Antivirus 2009**, na Windows početnom izborniku odaberite: **Start** → **Programs** → **BitDefender 2009** → **Popravi ili Ukloni**.

Bit će te zatraženi potvrdu izbora tako da kliknete **Dalje**. U novom prozoru potrebno je odabrati jednu od sljedećih opcija:

- **Popravak** - za ponovno instaliranje svih komponenata programa instaliranih u prethodnom koraku.

Ako odaberete popravak BitDefendera, pojavit će se novi prozor. Kliknite na **Popravak** kako biste započeli proces popravka.

Po obavijesti restartajte računalni i nakon toga kliknite na **Instaliraj** za ponovno instaliranje BitDefender Antivirusa 2009.

Nakon završetka procesa instalacije, pojavit će se novi prozor. Kliknite **Završi**.

- **Uklanjanje** - za uklanjanje svih instaliranih komponenata.

Bilješka

Preporučamo da odaberete **Uklanjanje** - za čisto ponovno instaliranje.

Ako odaberete ukloniti BitDefender, pojavit će se novi prozor.

Važno

Samo za Windows Vista sistem! Uklanjanjem BitDefendera više nećete biti zaštićeni od prijetnji malwarea, kao što su virusi i spyware. Ako želite da je Windows Defender uključen nakon što ste uklonili BitDefender, odaberite odgovarajuću kućicu.

Kliknite na **Ukloni** za pokretanje uklanjanja BitDefender Antivirusa 2009 s vašeg računala.

Tijekom procesa uklanjanja tražit će vas se da nam dostavite povratne podatke. Kliknite na **OK** za online anketu koja se sastoji od pet kratkih pitanja. Ako ne želite sudjelovati u anketi, samo kliknite na **Prekid**.

Nakon završetka procesa uklanjanja, pojavit će se novi prozor. Kliknite **Završi**.

Bilješka

Nakon završetka procesa uklanjanja, preporučujemo vam da obrišete datoteku BitDefender iz direktorija Program Files.

Tijekom uklanjanja BitDefenderna došlo je do greške.

Ako je tijekom uklanjanja BitDefenderna nastala greška, proces uklanjanja će se prekinuti i pojaviti će se novi prozor. Kliknite **Pokreni alat za uklanjanje instalacije** kako biste bilo sigurni da je BitDefender u potpunosti uklonjen. Alat za uklanjanje instalacije će ukloniti sve datoteke i registarske ključeve koji nisu uklonjeni tijekom procesa automatskog uklanjanja.

Glavna administracija

5. Kako početi

Nakon što instalirate BitDefender vaše računalo biti će zaštićeno.

5.1. Pokreni BitDefender Antivirus 2009

Prvi korak za dobivanje najboljega od BitDefender-a je pokretanje aplikacije.

Za pristup BitDefender Antivirus 2009 sigurnosnom centru, koristite početni izbornik Windowsa i to sljedeću putanju **Početak** → **Programi** → **BitDefender 2009** → **BitDefender Antivirus 2009** ili brže, dva put kliknite na  **BitDefender ikonu** iz sistemske trake.

5.2. Korisničko sučelje za pregled

BitDefender Antivirus 2009 odgovara kako i računalnim ekspertima tako i računalnim početnicima. Grafičko sučelje je dizajnirano tako da zadovolji sve kategorije korisnika.

Možete izabrati dva vizualna sučelja. Osnovno za početnike i Napredno za napredne korisnike BitDefender proizvoda.

Bilješka

Možete jednostavno odabrati jedano od ponuđenih sučelja i to **Prebaci na Osnovno sučelje** i/ili **Prebaci na Napredno sučeljegumb**.

5.2.1. Osnovni prikaz

Osnovno sučelje omogućuje jednostavan pristup na sve module sa jednostavnim podešeljima. Pratite obavjesti i upozorenja za podešavanje i rješavanje mogućih problema.

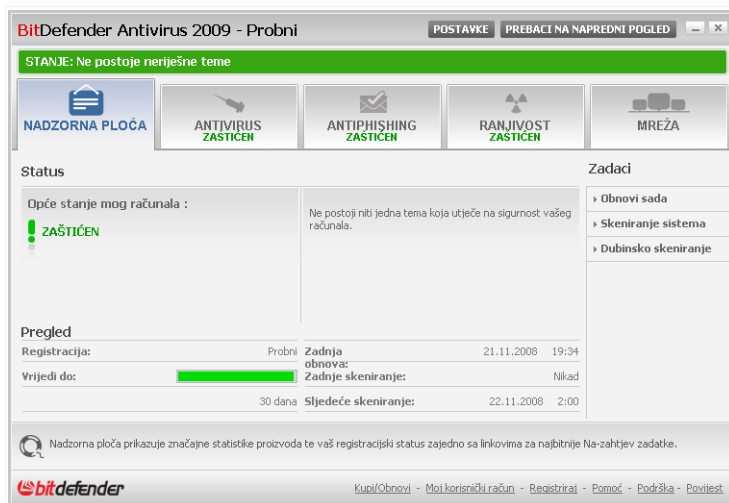

Osnovni prikaz

- kao što lako možete primjetiti, u gornjem djelu prozora postoje dva gumba i status bar.

Stavka	Opis
Postavke	Otvorite prozor gdje možete jednostavno uključiti ili isključiti važni sigurnosni modul.
Prebaci na Napredni prikaz	Otvor Napredni prozor za prikaz. Ovdje možete vidjeti cijeli popis modula te ih možete detaljno podešavati. BitDefender zapamtiti će postavke kada slijedeći puta otvorite korisničko sučelje.
Status	Sadrži informacije i pomoć kako popraviti sigurnosne propuste na računalu.

- U sredini prozora postoje pet kartica.

Kartica	Opis
Nadzorna ploča	Prikazuje značajne statistike proizvoda i Vaš registracijski status zajedno sa kraticama na najbitnije zadatke.
Antivirus	Prikazuje status antivirusnog modula koji vam pomaže da održavate svoj BitDefender ažurnim, a računalo zaštićeno od virusa.
Antiphishing	Pokazani status antiphishing modula osigurava da sve WEB stranice kojima se pristupa putem Internet Explorer-a ili Firefox budu sigurne.
Ranjivost	Pokazani status modula za ranjivost sustava pomaže da ključni programi na računalu budu uredno ažurirani.
Mreža	Prikaz BitDefender strukture kućne mreže.

- Osim toga, BitDefender osnovni prozor za prikaz Centra sadrži nekoliko korisnih prečica.

Link	Opis
Moj račun	Dozvoljava vam da kreirate osobni pristup na BitDefender pretinac. BitDefender pretinac omogućava vam besplatnu tehničku podršku.
Registriraj	Omogućava vam da unesete novi licencni ključ ili da provjerite trenutni licencni ključ te provjerite status registracije.
Pomoć	Omogućava pristup datoteci pomoći kako da koristite BitDefender.
Podrška	Omogućava pristup za kontakt BitDefender tehničkoj podršci.
Povjest	Omogućava detaljan pregled povjesti svih zadataka izvršenih od strane BitDefender-a na sistemu.

5.2.2. Napredni pregled

Napredni pregled daje pristup svakoj pojedinoj komponenti od BitDefender proizvoda. Omogućuje napredne postavke čuvajući zapis od naprednih značajka.

Napredni pregled

- Omogućava jednostavno obavještanje, u gornjem djelu prozora gdje su gumbi i statusna traka.

Stavka	Opis
Prebaci na Osnovni pregled	Otvora Osnovni prozor za pregled. Ovdje možete vidjeti osnovno BitDefender sučelje uključujući glavne module (Sigurnost, Tune-Up, File Manager, Mreža) kao i nadzornu ploču. Sve postavke koje se promjene BitDefender će ih automatski zapamtiti.
Status	Sadrži informacije i pomoć kako popraviti sigurnosne propuste na računalu.

- Na lijevoj strani prozora je izbornik koji sadrži sve sigurnosne module.

Modul	Opis
Opći	Omogućuje vam pristup općim postavkama ili pregled nadzorne ploče i svih sistemskih detalja.
Antivirus	Omogućava konfiguraciju virusnog štita i skeniranja u detalje, za postavljanje izuzeća skeniranja i konfiguraciju karantene.
Kontrola Privatnosti	Omogućuje zaštitu podataka od krađe s računala i zaštitu osobnih privatnih podataka dok ste na Internetu.
Enkripcija	Omogućava enkripciju Yahoo i Windows Live (MSN) komunikacijskih programa.
Ranjivost	Omogućuje vam da ključne aplikacije na računalu budu uredno ažurirane.
Igrači/Laptop Mod	Omogućuje da privremeno obustavite sve BitDefender postavljene zadatke dok laptop koristite na baterije te zabranu svih obavijesti i pop-ups poruke za vrijeme igranja.
Mreža	Omogućuje konfiguraciju i postavljanje nekoliko računala u jedno kućanstvo.
Obnova	Omogućuje informacije o posljednjim obnovama, obnovi proizvoda i konfiguraciju obnove u detalje.
Registracija	Omogućuje registraciju BitDefender Antivirus 2009, promijeniti licencni ključ ili kreirati BitDefender korisnički račun.

- Osim toga, BitDefender Napredni način za administraciju sadrži nekoliko korisnih prečica.

Link	Opis
Moj račun	Dozvoljava vam da kreirate osobni pristup na BitDefender pretinac. BitDefender pretinac omogućava vam besplatnu tehničku podršku.
Registriraj	Omogućava vam da unesete novi licencni ključ ili da provjerite trenutni licencni ključ te provjerite status registracije.
Pomoć	Omogućava pristup datoteci pomoći kako da koristite BitDefender.
Podrška	Omogućava pristup za kontakt BitDefender tehničkoj podršci.

Link	Opis
Povjest	Omogućava detaljan pregled povjesti svih zadataka izvršenih od strane BitDefender-a na sistemu.

5.3. BitDefender Ikona na Sistemskoj Traci

Za brže upravljanje cjelokupnim proizvodom, također možete koristiti BitDefender ikonu u sistemskom trayu.

Ako dva put kliknete na ovu ikonu, otvorit će se BitDefender. Također, desnim klikom, pojavit će se kontekstualni izbornik. On omogućava brzo upravljanje BitDefender proizvodom.

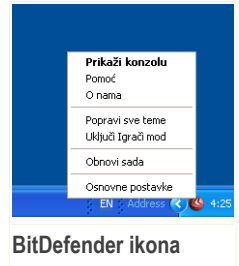

- **Prikaži** - otvori BitDefender.
- **Pomoć** - otvori datoteku za pomoć koja objašnjava BitDefender u datalje.
- **O nama** - otvara BitDefender web stranicu.
- **Popravi sve stavke** - pomaže vam ukloniti slabe sigurnosne točke.
- **Uključi/Isključi Igrači Mod** - uključuje ili isključuje **Igrači Mod**.
- **Obnovi sada** - obavlja trenutnu obnovu. Pojavit će se novi prozor gdje možete vidjeti rezultate obnove.
- **Osnovne postavke** - omogućuju lakše omogućavanje ili onemogućavanje važnih sigurnosnih modula. Pojavit će se novi prozor gdje možete aktivirati / deaktivirati ga sa jednim klikom.

Kada je igrači mod uključen, možete vidjeti slovo G preko Bitdefender ikone.

Ako kritična pitanja utječu na sigurnost Vašeg sustava, uskličnik je prikazan preko Bitdefender ikone. Možete lebdjeti mišem preko ikone kako bi vidjeli broj problema koji utječu na Vaš sigurnosni sustav.

5.4. Traka aktivnosti skeniranja

Traka aktivnosti skeniranja grafički vizualizira aktivnosti skeniranja u vašem sustavu.

Zeleni stupci (**Datotečna**) prikazuju broj datoteka koje je BitDefender pretražio u sekundi od 0 do 50.

Bilješka

Traka s aktivnošću skeniranja će vas obavijestiti kad je isključena zaštita u realnom vremenu tako da će se prikazati crveni križić preko **Zona s datotekama**.

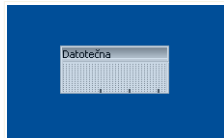

Traka aktivnosti

Možete koristiti **Traka s aktivnošću skeniranja** za skeniranje predmeta. Jednostavno povucite predmete koje želite skenirati i bacite ih preko trake. Vidi „*Povuci & Spusti skeniranje*“ (p. 115) za dodatne informacije.

Ako ne želite ostaviti ovaj grafički prikaz, kliknite desnom tipkom miša na prikaz i odaberite **Sakrij**. Za potpuno uklanjanje ovih prozora, pratite sljedeće korake:

1. Kliknite **Prebaci u Napredni Prozor** (ako ste u **Osnovnom Prozoru**).
2. Klikni **Opći** moduls lijeve strane izbornika.
3. Kliknite **Postavke** tab.
4. Očisti **Uključi bar aktivnosti skeniranja (aktivni graf na zaslonu)** provjeri grafički element .

5.5. BitDefender ručno skeniranje

Ako želite brzo skenirati određenu mapu, možete koristiti BitDefender ručno skeniranje.

Za pristup BitDefender ručnom skeniranju, koristite Windows početni izbornik sljedećom stazom **Start** → **Programi** → **BitDefender 2009** → **BitDefender ručno skeniranje**. Pojavit će se sljedeći prozor:

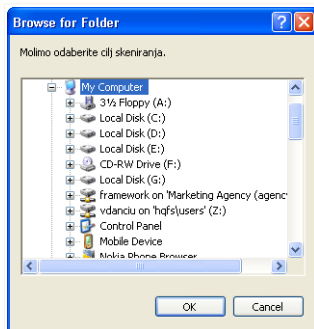

BitDefender ručno skeniranje

Morate samo pretražiti mapu, odabrati onu koju želite skenirati i kliknuti na **OK**. Pojavit će se **BitDefender skener** i provest će vas kroz proces skeniranja.

5.6. Igrači Mod

Novi Igrači Mod privremeno modificira postavke zaštite tako da smanjuje njihov utjecaj na performanse sustava. Kad uključite Igrači Mod, primjenjuju se sljedeće postavke.

- Minimizira brzinu procesora & i potrošnju memorije
- Odgađa automatsku obnovu & i skeniranja
- Eliminira sve obavjesti i pop-ups poruke
- Skenira samo najvažnije datoteke

Kada je igrači mod uključen, možete vidjeti slovo G preko  Bitdefender ikone.

5.6.1. Korištenje Igrači Moda

Za uključivanje Igrači Moda, koristite jednu od sljedećih metoda:

- Desnom tipkom miša kliknite na BitDefenderovu ikonu u sistemskoj traci i odaberite **Uključi Igrači Mod**.
- Pritisnite `Ctrl+Shift+Alt+G` (unaprijed postavljeni hotkey).

Važno

Ne zaboravite isključiti Igrači Mod kada završite. Za isključivanje koristite iste metode kao i kad ste ga uključivali.

5.6.2. Promjena hotkey Igračeg Moda

Za promjenu hotkey, slijedite sljedeće korake:

1. Kliknite **Prebaci u Napredni Prozor** (ako ste u **Osnovnom Prozoru**).
2. Kliknite **Igra/Način prijenosnog računala** sa lijeve strane izbornika.
3. Kliknite **Igrači Mod** tab.
4. Klikni **Napredne postavke** gumb.
5. Ispod tog **koristite HotKey** opcije, postavi željeni HotKey:
 - Odaberite modifikatorske tipke koje želite koristiti tako da označujete jedno po jedno kako slijedi: Kontrolna tipka (`Ctrl`), Shift (`Shift`) ili Alterativnu tipku `Alt`.

- U polje za unosenje izmjena, utipkajte slovo koje odgovara redovitoj tipci koju želite koristiti.

Na primjer, ako želite koristiti `Ctrl+Alt+D`, hotkey, trebate označiti samo `Ctrl` i `Alt` i utipkati `D`.

Bilješka

Ako skinete oznaku s **Koristi hotkey** to će isključiti hotkey.

5.7. Integrirati u Web preglednik

BitDefender vas štiti od pokušaja antiphishinga dok surfate Internetom. Skenira pristupljene web stranice i obavještava vas ako postoje phishing prijetnje. Može se konfigurirati Bijela lista web stranica koje BitDefender neće skenirati.

BitDefender se integrira direktno koristeći intuitivanu i jednostavnu korisničku alatnu traku u postojeći web preglednik:

- Internet Explorer
- Mozilla Firefox

Možete jednostavno i učinkovito upravljati antiphishing zaštitom i Bijelom listom korištenjem BitDefender trake za alatom koja je integrirana u web pregledniku.

Antiphishing traka s alatom koju predstavlja  **BitDefender ikona** nalazi se na vrhu internet preglednika. Kliknite je kako biste otvorili alatnu traku.

Bilješka

Ako ne možete vidjeti traku s alatom, otvorite **Pregled**, izbornik, usmjeren na **Alatnu traku** i kliknite na **BitDefender alatnu traku**.

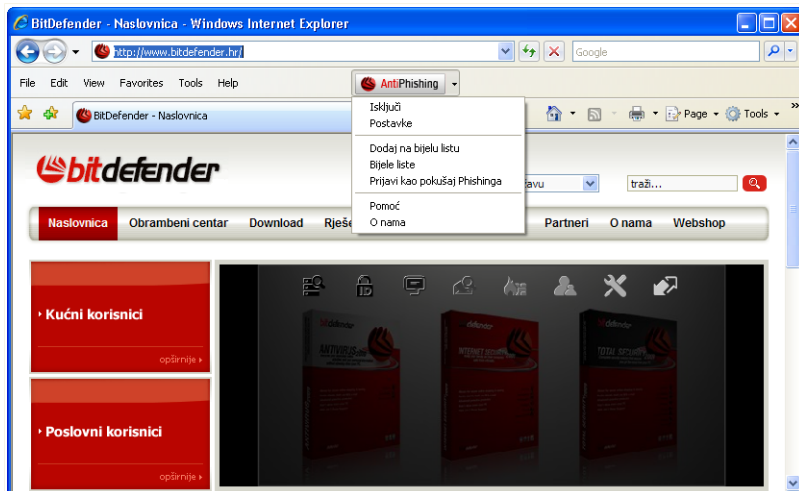

Anti-Phishing traka s alatom

Na izborniku trake s alatom dostupne su sljedeće komande:

- **Ukljuci / Isključi** - omogućava / onemogućava BitDefender antiphishing traku s alatom.

Bilješka

Ako odlučite isključiti antiphishing traku s alatom, više nećete biti zaštićeni od phishing pokušaja.

- **Postavke** - otvaranje prozora u kojem možete odrediti postavke antiphishing trake s alatom.

Dostupne su slijedeće opcije:

- **Uključi skeniranje** - uključuje skeniranje za antiphishing.
- **Pitaj prije dodavanja na Bijelu listu** - obavještava vas prije nego što dodate web stranicu na Bijelu listu.
- **Dodaj na Bijelu listu** - dodaje trenutnu web stranicu na Bijelu listu.

Bilješka

Dodavanje stranice na Bijelu listu znači da BitDefender više neće skenirati stranicu za pokušaje phishinga. Preporučujemo da na Bijelu listu dodajete samo stranice za koje znate da su potpuno pouzdane.

■ **Pregledaj Bijelu listu** - otvara Bijelu listu.

Možete vidjeti listu svih web stranica koje BitDefender antiphishing mehanizmi nisu provjerili.

Ako želite ukloniti stranicu s Bijele liste tako da vas se ponovo obavještava o postojećim phishing prijeljama na toj stranici, kliknite na gumb **Ukloni** koji se nalazi pokraj stranice.

Na Bijelu listu možete dodavati stranice kojima potpuno vjerujete, tako da ih antiphishing uređaji više neće skenirati. Ako želite dodati stranicu na Bijelu listu, upišite adresu iste u odgovarajuće polje i kliknite na **Dodaj**.

■ **Pomoć** - otvara datoteku pomoći.

■ **O...** - otvara prozor u kojem možete vidjeti informacije o BitDefenderu i gdje potražiti pomoć u slučaju da se dogodi nešto nepčekivano.

5.8. Integrirati sa Messengerom

BitDefender pruža mogućnost enkripcije Vaših povjerljivih dokumenata i trenutnih razgovora preko Yahoo i MSN Messenger-a.

Standardno, BitDefender enkriptira sve vaše razgovore osiguravajući da:

- Vaš sugovornih u razgovoru ima instaliranu BitDefender verziju koja podržava IM enkripciju te je IM enkripcija uključena za trenutne razgovore.
- Vi i Vaš sugovornik koristite ili Yahoo Messenger ili Windows Live (MSN) Messenger.

Važno

BitDefender neće enkriptirati razgovor ukoliko sugovornici koriste web baziranu aplikaciju za dopisivanje kao Meebo, ili druge aplikacije za dopisivanje koje podržavaju Yahoo Messenger ili MSN.

Vi možete lagano konfigurirati enkripciju za trenutno dopisivanje koristeći BitDefender alatnu traku iz prozora za razgovor.

Koristeći desni klik miša na BitDefender alatnoj traci dobiti ćete slijedeće opcije:

- Trajno uključujući / isključujući enkripciju za određenog sugovornika
- Pozivajući određenog sugovornika na korištenje enkripcije
- Mičući određenog sugovornika sa crne liste roditeljske kontrole

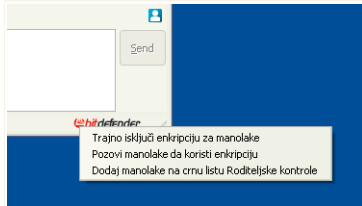

Opcije enkripcije trenutnog dopisivanja

Samo kliknite na jednu od gore ponuđenih opcija kako bi je koristili.

6. Nadzorna ploča

Klikom na karticu nadzorna ploča omogućiti će Vam se značajne statistike proizvoda i Vaš registracijski status zajedno sa najznačajnijim zadacima.

Nadzorna ploča

6.1. Pregled

Ovdje možete vidjeti ukupne statistike vezane za status obnove, stanje korisničkog račun, registracije i informacije o licenci.

Stavka	Opis
Zadnja obnova	Označava datum ka je Vaš BitDefender zadnji puta obnovljen. Molimo Vas da obavljate redovite obnove kako bi imali u potpunosti zaštićen sistem.
Moj korisnički račun	Označava e-mail adresu koju možete koristiti za pristup Vašem internet korisničkom računu gdje možete povratiti izgubljeni

Stavka	Opis
	BitDefender licencni ključ te koristiti BitDefender podršku i ostale servise.
Registracija	Označava tip i status Vašeg licencnog ključa. Da bi zadržali sustav sigurnim morate obnoviti ili nadograditi BitDefender ključ nakon njegovog isteka.
Ističe za	Označava broj preostalih dana prije nego licencni ključ istekne.

Ako želite obnoviti BitDefender, samo kliknite na **Obnovi odmah**.

Za kreiranje ili logiranje na Vaš BitDefender korisnički račun pratite sljedeće korake:

1. Kliknite **Moj korisnički račun** prečac na dnu prozora. Internet stranica će se otvoriti.
2. Unesite svoje korisničko ime i lozinku te kliknite **Prijava** gumb.
3. Za kreiranje BitDefender korisničkog računa odaberite **Otvori novi BitDefender račun** i upišite potrebne informacije.

Bilješka

Ovdje dani podaci ostaju povjerljivi.

Za registraciju BitDefender Antivirus 2009 pratite sljedeće korake:

1. Kliknite **Moj korisnički račun** prečac sa dna prozora. Čarobnjak za registraciju će se otvoriti.
2. Kliknite **Želim registrirati proizvod sa novim ključem** radio gumb.
3. Unesite novi licencni ključ u odgovarajuće polje.
4. Kliknite **Završi**.

Za kupovinu novog licencnog ključa, pratite slijedeće korake:

1. Kliknite **Moj korisnički račun** prečac sa dna prozora. Čarobnjak za registraciju će se otvoriti.
2. Kliknite **Obnovite Vaš BitDefender licencni ključ** prečac. Internet stranica će se otvoriti.
3. Kliknite **Kupi sada** gumb.

6.2. Zadaci

Ovdje možete pronaći prečce za najbitnije sigurnosne zadatke: potpuno skeniranje sustava, dubinsko skeniranje, obnovi sada.

Dostupni su sljedeći gumbi:

- **Potpuno skeniranje sustava** - pokreće potpuno skeniranje vašeg računala (uključujući arhive).
- **Dubinsko skeniranje** - pokreće potpuno skeniranje vašeg računala (uključujući arhive).
- **Obnovi sada** - pokreće trenutnu obnovu.

6.2.1. Skeniranje BitDefender-om

Kako biste skenirali računalo za malware, pokrenite određeni zadatak skeniranja klikom na odgovarajući gumb. U sljedećoj tablici prikazani su raspoloživi zadaci skeniranja uz opise:

Zadatak	Opis
Potpuno skeniranje sustava	Skenira se cjelokupni sustav, osim arhiva. U prethodno postavljenoj konfiguraciji, skenirat će se na sve vrste malwarea koji ugrožava sigurnost vašeg sustava, kao što su virusi, spyware, adware, rootkits i ostalo.
Duboko skeniranje sustava	Skenira cijeli sustav. U prethodno postavljenoj konfiguraciji, skenirat će se na sve vrste malwarea koji ugrožava sigurnost vašeg sustava, kao što su virusi, spyware, adware, rootkits i ostalo.

Bilješka

budući da **Dubinsko skeniranje** i **Potpuno skeniranje sustava** analiziraju cjelokupni sustav, skeniranje može potrajati. Stoga vam preporučamo da pokrenete ove zadatke kao niskog prioriteta ili još bolje kad je vaš sustav u mirovanju.

Ako pokrenete proces skeniranja na zahtjev, bilo da se radi o brzom ili potpunom skeniranju, pojavit će se BitDefender skener.

Slijedite vodič u tri koraka kako biste završili proces skeniranja.

6.2.2. Obnova BitDefender-a

Novi se malware pojavljuje i otkirva svakog dana. Zbog toga je vrlo važno obnavljati BitDefender sa posljednjim potpisima malwarea. Prema tvorničkim postavkama, BitDefender automatski provjerava mogućnosti obnove svaki sat.

Prema tvorničkim postavkama, BitDefender automatski provjerava mogućnosti obnove kad upalite računalo i svaki **svaki sat** nakon toga. Međutim, ako želite obnoviti BitDefender, samo kliknite na **Obnovi sada**. Proces obnove će se pokrenuti te će se odmah pojaviti slijedeći prozor:

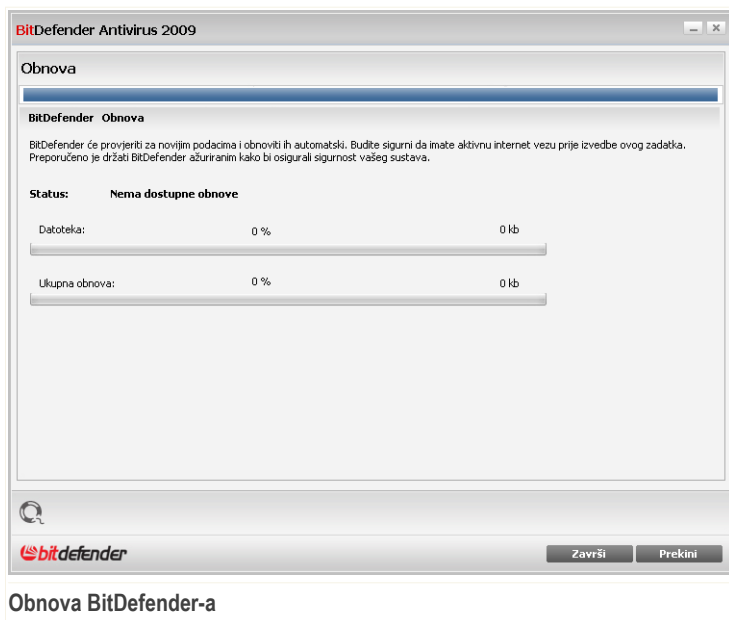

Obnova BitDefender-a

U ovom prozoru možete vidjeti status procesa obnove.

Proces obnove se vrši "on the fly", što znači da se datoteke koje se treba obnoviti postupno zamjenjuju. Na taj način postupak obnove ne utječe na rad proizvoda, a u isto vrijeme se onemogućuju slabe točke.

Ako želite zatvoriti ovaj prozor, samo kliknite na **Zatvori**. Međutim ovo neće zaustaviti proces obnove.

Bilješka

Ako se na Internet priključujete preko modema, tada je preporučljivo redovito vršiti obnovu BitDefendera na zahtjev korisnika.

Ukoliko je potrebno, ponovno pokrenite računalo. U slučaju da se radi o većoj obnovi, tražit će Vas se da ponovno pokrenete računalo.

Kliknite **Ponovno pokreni sustav** kako biste odmah ponovno pokrenuli svoj sustav.

Ukoliko želite pokrenuti sustav kasnije, samo kliknite na **OK**. Preporučujemo Vam da što prije ponovno pokrenete sustav.

7. Antivirus

BitDefender dolazi sa Antivirus modulom koji vam pomaže da održavate svoj BitDefender ažurnim, a računalo zaštićeno od virusa.

Za ulazak u Antivirus modul, kliknite na **Antivirus**.

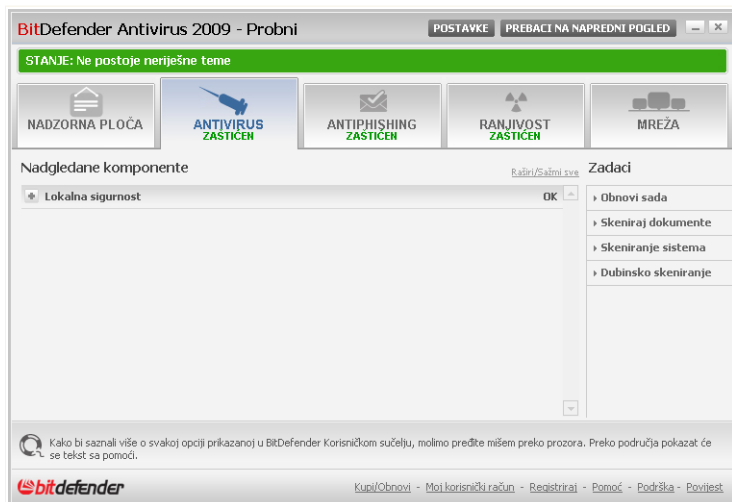

Antivirus

Modul antivirus sastoji se od dva dijela:

- **Nadgledane komponente** - Omogućuje Vam da vidite cjelokupnu listu nadgledanih komponenti za svaki sigurnosni modul. Možete odabrati koju će moduli biti nadgledani. Preporučljivo je nadgledati sve komponente.
- **Zadaci** - Ovdje možete naći prečce za najbitnije sigurnosne zadatke: potpuno skeniranje sustava, dubinsko skeniranje, obnovi sada.

7.1. Nadgledane komponente

Nadgledane su slijedeće komponente:

Kategorija	Opis
Lokalna sigurnost	Ovdje možete provjeriti stanje svakog sigurnosnog modula koji štiti objekte spremljene na Vašem računalu (datoteke, registre, memoriju i sl.)

Klikom na okvir "+" otvara se kategorija, a klikom na oznaku "-" kategorija se zatvara.

7.1.1. Lokalna sigurnost

Boja status gumbiju ne mijenja se samo kad konfigurirate postavke koje bi mogle utjecati na sigurnost vašeg računala, već i kad zaboravite izvršiti važne zadatke. Na primjer, ako je zadnje skeniranje sustava izvršeno davno, sigurnosni status gumb bit će žut. Ako je izvršen vrlo davno, bit će crven.

Problemi vezani za lokalnu sigurnost opisani su u vrlo eksplicitnim rečenicama. U redu kod svake rečenice, ukoliko postoji nešto što utječe na sigurnost Vašeg računala, vidjet ćete crveni gumb **Popravi**. U drugom slučaju, zeleni **OK** gumb je prikazan.

Stavke	Opis
Zaštita datoteka u realnom vremenu je uključena	Predmeti koji su isključeni iz skeniranja na pristup neće se skenirati, neovisno o tome da li im pristupate vi ili neka aplikacija.
Skenirali ste Vaše računalo protiv malwara danas	Preporučljivo je što prije pokrenuti ručno skeniranje kako bi provjerili da li su datoteke na vašem računalu čiste od malwara.
Automatska obnova je uključena	Molimo Vas držite automatsko obnavljanje uključenim kako bi osigurali najnovije definicije za svoj BitDefender proizvod.
Obnavljanje	Obavlja se obnova proizvoda i malware definicija.

Kada je gumb statusa zelen, Vaš je sistem izložen minimalnom sigurnosnom riziku. Da bi to osigurali slijedite sljedeće korake:

1. Kliknite **Popravi** gumb da bi popravili sigurnosne nedostatke jedan po jedan.
2. Ako jedna stavka nije popravljena na licu mjesta, slijedite čarobnjaka da ju popravite.

Ako želite izostaviti problem od nadgledanj, samo maknite **Da, nadgledaj ovu komponentu** kvačicu.

7.2. Zadaci

Ovdje možete pronaći prečce za najbitnije sigurnosne zadatke: potpuno skeniranje sustava, dubinsko skeniranje, obnovi sada.

Dostupni su sljedeći gumbi:

- **Potpuno skeniranje sustava** - pokreće potpuno skeniranje vašeg računala (uključujući arhive).
- **Dubinsko skeniranje** - pokreće potpuno skeniranje vašeg računala (uključujući arhive).
- **Skeniraj dokumente** - pokreće brzo skeniranje vaših dokumenata i postavki.
- **Obnovi sada** - pokreće trenutnu obnovu.

7.2.1. Skeniranje BitDefender-om

Kako biste skenirali računalo za malware, pokrenite određeni zadatak skeniranja klikom na odgovarajući gumb. U sljedećoj tablici prikazani su raspoloživi zadaci skeniranja uz opise:

Zadatak	Opis
Potpuno skeniranje sustava	Skenira se cjelokupni sustav, osim arhiva. U prethodno postavljenoj konfiguraciji, skenirat će se na sve vrste malwarea koji ugrožava sigurnost vašeg sustava, kao što su virusi, spyware, adware, rootkits i ostalo.
Duboko skeniranje sustava	Skenira cijeli sustav. U prethodno postavljenoj konfiguraciji, skenirat će se na sve vrste malwarea koji ugrožava sigurnost vašeg sustava, kao što su virusi, spyware, adware, rootkits i ostalo.
Skeniraj dokumente	Ovaj zadatak koristite za skeniranje važnih trenutnih korisničkih mapa: <i>Moji dokumenti</i> , <i>Desktop</i> i <i>Startup</i> . Time će se osigurati sigurnost vaših dokumenata, siguran radni prostor i čiste aplikacije pri pokretanju.

Bilješka

budući da **Dubinsko skeniranje** i **Potpuno skeniranje sustava** analiziraju cjelokupni sustav, skeniranje može potrajati. Stoga vam preporučamo da pokrenete ove zadatke kao niskog prioriteta ili još bolje kad je vaš sustav u mirovanju.

Ako pokrenete proces skeniranja na zahtjev, bilo da se radi o brzom ili potpunom skeniranju, pojavit će se BitDefender skener.

Slijedite vodič u tri koraka kako biste završili proces skeniranja.

7.2.2. Obnova BitDefender-a

Novi se malware pojavljuje i otkirva svakog dana. Zbog toga je vrlo važno obnavljati BitDefender sa posljednjim potpisima malwarea. Prema tvorničkim postavkama, BitDefender automatski provjerava mogućnosti obnove svaki sat.

Prema tvorničkim postavkama, BitDefender automatski provjerava mogućnosti obnove kad upalite računalo i svaki **svaki sat** nakon toga. Međutim, ako želite obnoviti BitDefender, samo kliknite na **Obnovi sada**. Proces obnove će se pokrenuti te će se odmah pojaviti slijedeći prozor:

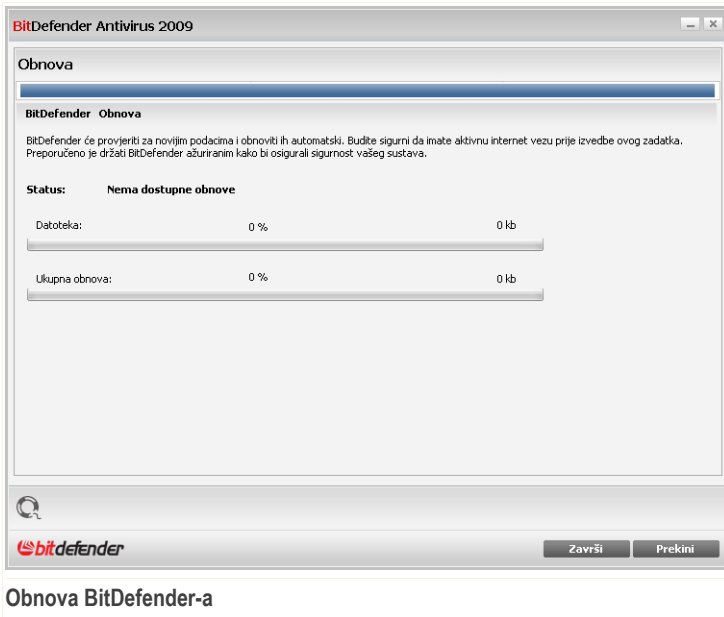

U ovom prozoru možete vidjeti status procesa obnove.

Proces obnove se vrši "on the fly", što znači da se datoteke koje se treba obnoviti postupno zamjenjuju. Na taj način postupak obnove ne utječe na rad proizvoda, a u isto vrijeme se onemogućuju slabe točke.

Ako želite zatvoriti ovaj prozor, samo kliknite na **Zatvori**. Međutim ovo neće zaustaviti proces obnove.

Bilješka

Ako se na Internet priključujete preko modema, tada je preporučljivo redovito vršiti obnovu BitDefendera na zahtjev korisnika.

Ukoliko je potrebno, ponovno pokrenite računalo. U slučaju da se radi o većoj obnovi, tražit će Vas se da ponovno pokrenete računalo.

Kliknite **Ponovno pokreni sustav** kako biste odmah ponovno pokrenuli svoj sustav.

Ukoliko želite pokrenuti sustav kasnije, samo kliknite na **OK**. Preporučujemo Vam da što prije ponovno pokrenete sustav.

8. Anti-Phishing

BitDefender dolazi sa Antiphishing modulom koji osigurava siguran pristup svim stranicama na internetu kojima pristupate sa Internet Explorerom ili FireFox-om.

Za ulazak u Antiphishing modul kliknite na **Antiphishing** karticu.

Nadgledane komponente		Promatraj	Status
Online zaštita			
Kontrola identiteta je uključena	<input type="checkbox"/>	Ne	Nije praćeno
Antiphishing zaštita je uključena	<input checked="" type="checkbox"/>	Da	OK

Anti-Phishing

Antiphishing modul se sastoji od dva dijela:

- **Nadgledane komponente** - Omogućuje Vam da vidite cjelokupnu listu nadgledanih komponenti za svaki sigurnosni modul. Možete odabrati koju će moduli biti nadgledani. Preporučljivo je nadgledati sve komponente.
- **Zadaci** - Ovdje možete naći prečce za najbitnije sigurnosne zadatke: potpuno skeniranje sustava, dubinsko skeniranje, obnovi sada.

8.1. Nadgledane komponente

Nadgledane su slijedeće komponente:

Kategorija	Opis
Online sigurnost	Ovdje možete provjeriti status svakog sigurnosnog modula koji osigurava internet transakcije i Vaše računalo dok ste spojeni na Internet.

Klikom na okvir "+" otvara se kategorija, a klikom na oznaku "-" kategorija se zatvara.

8.1.1. Online sigurnost

Problemi vezani za internet sigurnost su opisani u vrlo eksplicitnim rečenicama. U svakoj rečenici, ukoliko nešto ugrožava sigurnost vašeg računala, vidjet ćete crveni gumb statusa **Popravi**. U drugom slučaju, zeleni **OK** gumb je prikazan.

Stavke	Opis
IM enkripcija razgovora je uključena	Ukoliko Vaši sugovornici imaju BitDefender 2009 sav razgovor preko Yahoo! Messenger i MSN-a biti će kriptiran. Preporučljivo je imati uključenu IM enkripciju kako bi Vaši razgovori ostali privatni.
Firefox antiphishing zaštita je uključena	BitDefender vas štiti od pokušaja antiphishinga dok surfate Internetom.
Internet Explorer antiphishing zaštita je uključena	BitDefender vas štiti od pokušaja antiphishinga dok surfate Internetom.

Kada je gumb statusa zelen, Vaš je sistem izložen minimalnom sigurnosnom riziku. Da bi to osigurali slijedite sljedeće korake:

1. Kliknite **Popravi** gumb da bi popravili sigurnosne nedostatke jedan po jedan.
2. Ako jedna stavka nije popravljena na licu mjesta, slijedite čarobnjaka da ju popravite.

Ako želite izostaviti problem od nadgledanj, samo maknite **Da, nadgledaj ovu komponentu** kvačicu.

8.2. Zadaci

Ovdje možete pronaći prečce za najbitnije sigurnosne zadatke: potpuno skeniranje sustava, dubinsko skeniranje, obnovi sada.

Dostupni su sljedeći gumbi:

- **Potpuno skeniranje sustava** - pokreće potpuno skeniranje vašeg računala (uključujući arhive).
- **Dubinsko skeniranje** - pokreće potpuno skeniranje vašeg računala (uključujući arhive).
- **Skeniraj dokumente** - pokreće brzo skeniranje vaših dokumenata i postavki.
- **Obnovi sada** - pokreće trenutnu obnovu.

8.2.1. Skeniranje BitDefender-om

Kako biste skenirali računalo za malware, pokrenite određeni zadatak skeniranja klikom na odgovarajući gumb. U sljedećoj tablici prikazani su raspoloživi zadaci skeniranja uz opise:

Zadatak	Opis
Potpuno skeniranje sustava	Skenira se cjelokupni sustav, osim arhiva. U prethodno postavljenoj konfiguraciji, skenirat će se na sve vrste malwarea koji ugrožava sigurnost vašeg sustava, kao što su virusi, spyware, adware, rootkits i ostalo.
Duboko skeniranje sustava	Skenira cijeli sustav. U prethodno postavljenoj konfiguraciji, skenirat će se na sve vrste malwarea koji ugrožava sigurnost vašeg sustava, kao što su virusi, spyware, adware, rootkits i ostalo.
Skeniraj dokumente	Ovaj zadatak koristite za skeniranje važnih trenutnih korisničkih mapa: <i>Moji dokumenti</i> , <i>Desktop</i> i <i>Startup</i> . Time će se osigurati sigurnost vaših dokumenata, siguran radni prostor i čiste aplikacije pri pokretanju.

Bilješka

budući da **Dubinsko skeniranje** i **Potpuno skeniranje sustava** analiziraju cjelokupni sustav, skeniranje može potrajati. Stoga vam preporučamo da pokrenete ove zadatke kao niskog prioriteta ili još bolje kad je vaš sustav u mirovanju.

Ako pokrenete proces skeniranja na zahtjev, bilo da se radi o brzom ili potpunom skeniranju, pojavit će se BitDefender skener.

Slijedite vodič u tri koraka kako biste završili proces skeniranja.

8.2.2. Obnova BitDefender-a

Novi se malware pojavljuje i otkirva svakog dana. Zbog toga je vrlo važno obnavljati BitDefender sa posljednjim potpisima malwarea. Prema tvorničkim postavkama, BitDefender automatski provjerava mogućnosti obnove svaki sat.

Prema tvorničkim postavkama, BitDefender automatski provjerava mogućnosti obnove kad upalite računalo i svaki **svaki sat** nakon toga. Međutim, ako želite obnoviti BitDefender, samo kliknite na **Obnovi sada**. Proces obnove će se pokrenuti te će se odmah pojaviti sljedeći prozor:

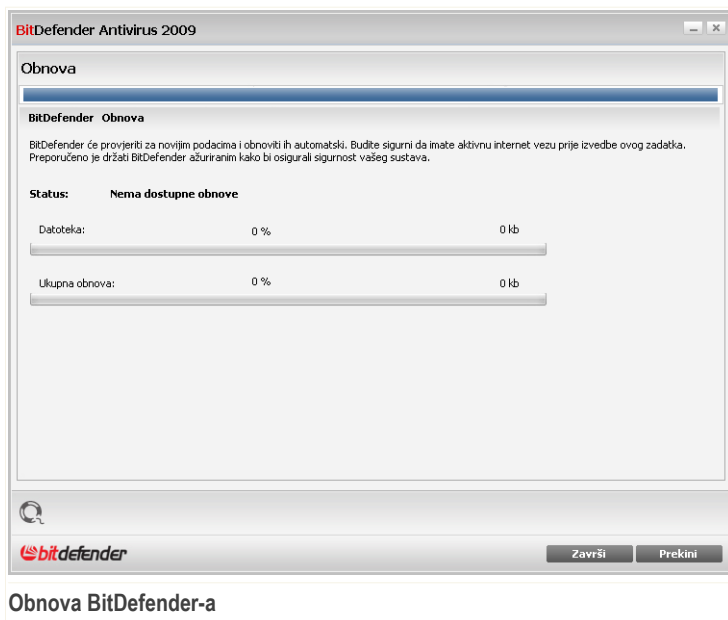

Obnova BitDefender-a

U ovom prozoru možete vidjeti status procesa obnove.

Proces obnove se vrši "on the fly", što znači da se datoteke koje se treba obnoviti postupno zamjenjuju. Na taj način postupak obnove ne utječe na rad proizvoda, a u isto vrijeme se onemogućuju slabe točke.

Ako želite zatvoriti ovaj prozor, samo kliknite na **Zatvori**. Međutim ovo neće zaustaviti proces obnove.

Bilješka

Ako se na Internet priključujete preko modema, tada je preporučljivo redovito vršiti obnovu BitDefendera na zahtjev korisnika.

Ukoliko je potrebno, ponovno pokrenite računalo. U slučaju da se radi o većoj obnovi, tražit će Vas se da ponovno pokrenete računalo.

Kliknite **Ponovno pokreni sustav** kako biste odmah ponovno pokrenuli svoj sustav.

Ukoliko želite pokrenuti sustav kasnije, samo kliknite na **OK**. Preporučujemo Vam da što prije ponovno pokrenete sustav.

9. Ranjivost

BitDefender dolazi sa modulom Ranjivosti koji Vam pomaže da bitne programa na Vašem računalu održavate ažurnima.

Za ulazak u Vulnerability modul, kliknite na **Vulnerability** karticu.

BitDefender Antivirus 2009 - Probni POSTAVKE PREBACI NA NAPREDNI POGLED

STANJE: Ne postoje neriješene teme

NADZORNA PLOČA ANTIVIRUS ZAŠTICEN ANTIPHISHING ZAŠTICEN RANJIVOST ZAŠTICEN MREŽA

Nadgledane komponente Pažiri/Sažmi sve **Zadaci**

Skeniranje ranjivosti	Promatraj	Status	Skeniranje ranjivosti
<input type="checkbox"/> Provjera ranjivosti je uključena	<input type="checkbox"/> Ne	Nije praćeno	
<input type="checkbox"/> Kritiène Microsoft obnove	<input type="checkbox"/> Ne	Nije praćeno	
<input type="checkbox"/> Druge Microsoft obnove	<input type="checkbox"/> Ne	Nije praćeno	
<input type="checkbox"/> Windows Automatska obnova je uključena	<input type="checkbox"/> Ne	Nije praćeno	
<input type="checkbox"/> Yahoo! Messenger (Najnovija)	<input type="checkbox"/> Ne	Nije praćeno	
<input type="checkbox"/> Winamp (Zastarijela)	<input type="checkbox"/> Ne	Nije praćeno	
<input type="checkbox"/> Firefox (Zastarijela)	<input type="checkbox"/> Ne	Nije praćeno	
<input type="checkbox"/> Administrator (Jaka lozinka)	<input type="checkbox"/> Ne	Nije praćeno	
<input type="checkbox"/> cosmin (Slaba lozinka)	<input type="checkbox"/> Ne	Nije praćeno	

Kako bi saznali više o svakoj opciji prikazanoj u BitDefender Korisničkom sućelju, molimo predite našem preko prozora. Preko područja pokazat će se tekst sa pomoći.

bitdefender [Kupi/Obnovi](#) - [Moi korisnički račun](#) - [Registriraj](#) - [Pomoć](#) - [Podrška](#) - [Povijest](#)

Ranjivost

Vulnerability modul se sastoji od dva dijela:

- **Nadgledane komponente** - Omogućuje Vam da vidite cjelokupnu listu nadgledanih komponenti za svaki sigurnosni modul. Možete odabrati koju će moduli biti nadgledani. Preporučljivo je nadgledati sve komponente.
- **Zadaci** - Ovdje možete naći prečac na najbitnije sigurnosne zadatke.

9.1. Nadgledane komponente

Nadgledane su slijedeće komponente:

Kategorija	Opis
Vulnerability skeniranje	Ovdje možete provjeriti da li su najbitniji programi na vašem računalo ažurirani. Lozinke Windows korisničkih računala su provjerene naspram sigurnosnih pravila.

Klikom na okvir "+" otvara se kategorija, a klikom na oznaku "-" kategorija se zatvara.

9.1.1. Vulnerability skeniranje

Teme koje se tiču opasnosti su opisane vrlo eksplicitno. U istom redu sa svakom rečenicom, ako postoji nešto što bi moglo ugroziti sigurnost vašeg računala, pojavit će se crveni statusni gumb **Popravi**. U drugom slučaju, zeleni **OK** gumb je prikazan.

Stavke	Opis
Provjera opasnosti uključena	Pregledava Microsoft Windows Updates, Microsoft Windows Office Updates i Microsoft Windows lozinke korisničkih računa, osiguravajući ažuriranost vašeg operativnog sustava te sprječava krađu lozinke.
Critical Microsoft dopune	Instalacija Critical Microsoft dopuna dostupna.
Ostale dopune Microsofta	Instalacija nekritičnih Microsoftovih dopuna dostupna.
Windows Automatic Updates omogućen	Instaliraj nove Windows security dopune odmah nakon što postanu dostupne.
Administrator (Jaka Lozinka)	Pokazuje jačinu lozinke za pojedine korisnike.

Kada je gumb statusa zelen, Vaš je sistem izložen minimalnom sigurnosnom riziku. Da bi to osigurali slijedite sljedeće korake:

1. Kliknite **Popravi** gumb da bi popravili sigurnosne nedostatke jedan po jedan.
2. Ako jedna stavka nije popravljena na licu mjesta, slijedite čarobnjaka da ju popravite.

Ako želite izostaviti problem od nadgledanj, samo maknite **Da, nadgledaj ovu komponentu** kvačicu.

9.2. Zadaci

Ovdje možete pronaći link za najvažnije sigurnosne zadatke.

Dostupan je slijedeći gumb:

- **Potpuno skeniranje sustava**

9.2.1. Traženje sigurnosnih propusta.

Skeniranje sigurnosnih propusta provjerava Microsoft Windows Updates, Microsoft Windows Office Updates i lozinke vaših Microsoft Windows korisničkih računa kako bi vaš operativni sustav bio ažuriran i siguran od krađe lozinke.

Ako želite provjeriti sigurnosne propuste, kliknite **Skeniranje sigurnosnih propusta** te slijedite instrukcije.

Korak 1/6 – Odaberite sigurnosne propuste za koje želite provjeriti.

BitDefender 2009

BitDefender čarobnjak ranjivosti

Korak 1 Korak 2 Korak 3 Korak 4 Korak 5 Korak 6

Izaberi zadatke

Ovaj čarobnjak će vas voditi kroz potrebne akcije kako bi identificirali stare aplikacije i Windows račune koji imaju slabu lozinku. Molimo izaberite s liste ispod koje stavke treba provjeriti na ranjivosti.

- Provjeri za kritičnim Windows obnovama
- Provjeri za opcionalnim Windows obnovama
- Provjeri za obnovama aplikacija
- Provjeri lozinke Windows korisničkih računa

Odaberite akcije koje će modul ranjivosti poduzeti pri provjeri vašeg sustava.

Dalje **Prekini**

Sigurnosni propusti

Kliknite **Dalje** za provjeravanje sustava za odabrane sigurnosne propuste.

Korak 2/6 - Provjeravanje sigurnosnih propusta

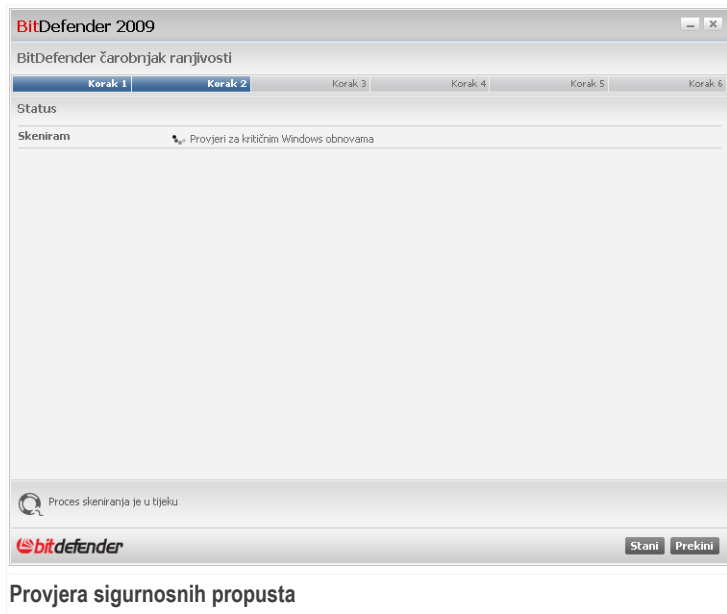

Pričekajte da BitDefender završi provjeravanje sigurnosnih propusta.

Korak 3/6 - Promjena slabih lozinki

BitDefender 2009

BitDefender čarobnjak ranjivosti

Korak 1 Korak 2 Korak 3 Korak 4 Korak 5 Korak 6

Provjeri lozinke Windows korisničkih računa

Korisničko ime	Jačina	Status
Administrator	Jak	OK
cosmin	Slab	Popravi

Ovo je lista lozinki Windows računa na vašem računalu i razina zaštite koju pružaju. Kliknite "Popravi" za uređivanje slabih lozinki.

bitdefender

Dalje Prekini

Korisničke lozinke

Možete vidjeti popis Windows korisničkih lozinki namještenih na vašem računalu i nivo zaštite koje njihove lozinke pružaju.

Kliknite **Uredi** za izmjenu slabih lozinki. Pojavit će se novi prozor.

BitDefender

Kako preferirate rješavanje ovih tema?

Prisili korisnika na promjenu lozinku pri sljedećoj prijavi

Promijenite lozinku sami sada

Unesite lozinku:

Potvrdi lozinku:

OK Zatvori

Promijeni lozinku

Odaberite metodu za popravak problema:

- **Prisili korisnika na izmjenu lozinke prilikom slijedeće prijave.** BitDefender će potaknuti korisnika na izmjenu lozinke prilikom slijedeće prijave u Windows.
- **Promjenite lozinku.** Morate upisati novu lozinku u odgovarajuće polje.

Bilješka

Za jaku lozinku, koristite kombinacije velikih i malih slova, brojeve i specijalne znakove (kao #, \$ ili @).

Kliknite **OK** kako bi ste promijenili lozinku.

Kliknite **Dalje**.

Korak 4/6 – Obnova Programa

Ime aplikacije	Instalirana verzija	Zadnja verzija	Status
Yahoo! Messenger	8.1.0.421	8.1.0.241	Najnoviji
Winamp	5,5,3,1938	5,5,4	Početna stranica
Firefox	2.0.0.18 (en-US)	3.0.1 (en-US)	Početna stranica

BitDefenderova Lista pouzdanih aplikacija i obnove dostupne, ako ih ima.

bitdefender Dalje Prekini

Programi

Možete vidjeti listu svih programa koje je BitDefender provjerio i da li su ažurirani. Ako program nije ažuriran, kliknite link kako bi ste učitali najnoviju verziju.

Kliknite **Dalje**.

Korak 5/6 - Ažuriranje Windows-a

Windows Updates

Možete vidjeti popis bitnih i ne toliko bitnih Windows dopuna koje trenutno nisu instalirane na vašem računalu. Kliknite **Instalirajte sve sistemske dopune** za instaliranje svih ponuđenih dopuna.

Kliknite **Dalje**.

Korak 6/6 - Vidi rezultate

Kliknite **Zatvori**.

10. Mreža

Mrežni modul vam omogućava baratanje BitDefender-ovim proizvodima instaliranim na vašim kućnim računalima sa jednog računala.

Za ulazak u Mrežni modul, kliknite na tab **Upravljanje Datotekama**.

BitDefender Antivirus 2009 - Probni

POSTAVKE PREBAČI NA NAPREDNI POGLED

STANJE: Ne postoje neriješene teme

NADZORNA PLOČA ANTIVIRUS ZAŠTIĆEN ANTIPHISHING ZAŠTIĆEN RANJIVOST ZAŠTIĆEN MREŽA

INTERNET 10.10.0.1

Nema računala (kliknite za dodati)

Nema računala (kliknite za dodati)

Nema računala (kliknite za dodati)

Nema računala (kliknite za dodati)

Nema računala (kliknite za dodati)

Nema računala (kliknite za dodati)

Zadaci

Pristupi/kreiraj mrežu

Ovaj modul prikazuje strukturu BitDefender kućne mreže. Za upravljanje vaše mreže, kliknite "Pristupi/kreiraj mrežu".

bitdefender

Kupi/Obnovi - Moj korisnički račun - Registriraj - Pomoć - Podrška - Povijest

Mreža

Za baratanje BitDefender-ovim proizvodima instaliranim na vašim kućnim računalima, slijedite ove korake:

1. Priključite se na BitDefender kućnu mrežu na vašem računalu. Priključivanje na mrežu se sastoji od prilagodbe administracijske lozinke za upravljanje kućnom mrežom.
2. Na svakom računalu kojim želite administrirati priključite se na mrežu (postavite lozinku).
3. Vratite se na vaše računalo te dodajte računala kojima želite baratati.

10.1. Zadaci

U početku, samo je jedan gumb dostupan.

- **Priključi/Kreiraj Mrežu** - omogućava vam postavljanje mrežne lozinke, te tako pristup mreži.

Nakon pristupanja mreži, pojavljuje se nekoliko gumbiju više.

- **Napusti Mrežu** - omogućava vam napuštanje mreže.
- **Postavke Mreže** - omogućava vam dodavanje računala u vašu mrežu.
- **Skeniraj Sve** - dozvoljava vam skeniranje svih računala kojima baratate u isto vrijeme.
- **Obnovi Sve** - omogućava vam obnovu na svim računalima kojima baratate u isto vrijeme.
- **Registriraj Sve** - omogućava vam registriranje svih računala kojima baratate u isto vrijeme.

10.1.1. Pristupanje BitDefender mreži

Da bi pristupili BitDefender kućnoj mreži, slijedite slijedeće korake:

1. Kliknite **Pristup/Kreiranje Mreže**. Slijedi upit za podešavanje lozinke za kućno upravljanje.

Unesite lozinku

Zbog sigurnosnih razloga unesite lozinku kako bi pristupili ili napravili mrežu (čuvak će pristup vašem računalu preko kućne mreže).

Unesite lozinku:

Ponovite lozinku:

OK Prekini

Podešavanje Lozinke

2. Unesite istu lozinku u svako od polja.
3. Kliknite **OK**.

Možete vidjeti pojavljivanje imena računala u mrežnom planu.

10.1.2. Dodavanje računala u BitDefender mrežu.

Prije nego što dodate računalo u BitDefender kućnu mrežu, morate podesiti upravljačku lozinku za BitDefender na odabranom računalu.

Za dodavanje računala u BitDefender kućnu mrežu, slijedite slijedeće korake:

1. Kliknite **Upravljanje Mrežom**. Biti će te upitani za lozinku za kućno upravljanje.

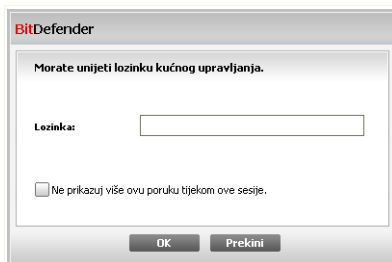

Upišite lozinku

2. Unesite lozinku za kućno upravljanje te kliknite **OK** gumb. Pojavit će se novi prozor.

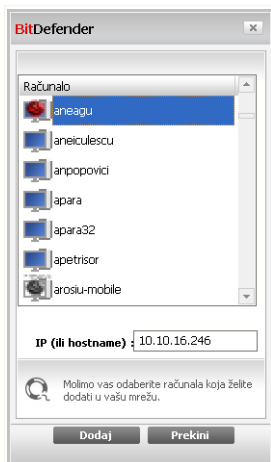

Dodaj Računalo

Možete vidjeti popis računala u mreži. Značenje ikona redom je:

- Pokazuje uključeno računalo bez ikakvih instaliranih BitDefender proizvoda.
- Pokazuje uključeno računalo sa instaliranim BitDefender-om.
- Pokazuje isključeno računalo sa instaliranim BitDefenderom.

3. Odaberite jednu od slijedećih akcija:

- Sa popisa odaberite ime računala koje želite dodati.
- Upišite IP adresu ili ime računala koje želite dodati u odgovarajuće polje.

4. Kliknite **Dodaj**. Biti će te upitani za unos lozinke za kučno upravljanje odabranog računala.

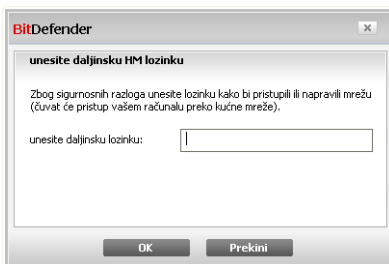

Identificiraj

5. Upišite lozinku za kučno upravljanje podešenu na odabranom računalu.

6. Kliknite **OK**. Ako ste unijeli točnu lozinku, ime odabranog računala će se pojaviti u mrežnom planu.

Bilješka

Možete dodati do pet računala u mrežnu mapu.

10.1.3. Upravljanje BitDefenderovom mrežom

Nakon što ste uspješno kreirali BitDefender mrežu možete sa jednog mjesta upravljati svim BitDefender proizvodima.

Ako postavite kursor miša iznad ikone računala u mrežnom planu, možete vidjeti informacije o računalu (ime, IP adresu, broj problema u sigurnosti sistema, status registracije BitDefender-a).

Ako kliknete desnom tipkom miša na ime računala u mrežnom planu, možete vidjeti sve upravljačke radnje koje možete izvoditi na udaljenom računalu.

- **Registrijaj ovo računalo**
- **Unesite lozinku za opcije**
- **Pokreni zadatak skeniranja**
- **Popravi probleme na ovom računalu**
- **Pokaži povijest ovog računala**
- **Pokreni obnovu na ovom računalu**
- **Primijeni Profil**
- **Pohraniti sigurnosnu kopiju na moje računalo**
- **Postavi ovo računalo kao server za obnovu na ovoj mreži**

Prije pokretanja radnje na odabranom računalu, biti će te upitani za lozinku za kučno upravljanje.

Upišite lozinku

Unesite lozinku za kučno upravljanje te kliknite **OK** gumb.

Bilješka

Ukoliko planirate pokretati više zadataka možda želite označiti **Ne prikazuj više ovu poruku**. Odabiranjem ove opcije, tijekom ove sesije više nećete biti upitani za lozinku.

10.1.4. Skeniraj sva računala

Da bi skenirali sva računala slijedite ove korake:

1. Kliknite **Skeniraj Sve**. Biti će te upitani za lozinku za kučno upravljanje.

Upišite lozinku

2. Odaberite vrstu skeniranja:

- **Potpuno skeniranje sustava** - pokreće potpuno skeniranje vašeg računala (uključujući arhive).
- **Dubinsko skeniranje** - pokreće potpuno skeniranje vašeg računala (uključujući arhive).
- **Skeniraj dokumente** - pokreće brzo skeniranje vaših dokumenata i postavki.

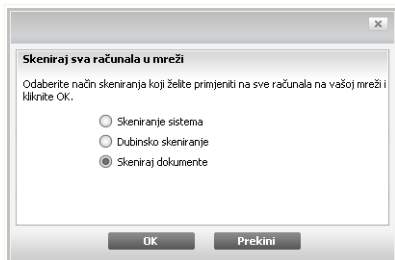

Odaberite vrstu skeniranja:

3. Kliknite **OK**.

10.1.5. Obnova svih računala

Za obnovu svih računala kojima baratate, slijedite slijedeće korake:

1. Click **Obnovi sve**. Biti će te upitani za lozinku za kućno upravljanje.

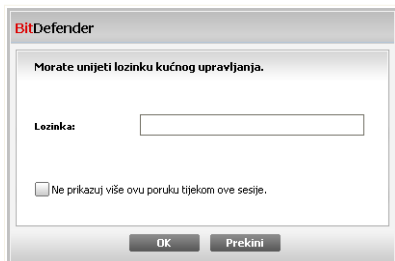

Upišite lozinku

2. Kliknite **OK**.

10.1.6. Registriram sva računala

Za registriranje svih računala kojima baratate, slijedite slijedeće korake:

1. Click **Registriraj sve**. Biti će te upitani za lozinku za kućno upravljanje.

BitDefender

Morate unijeti lozinku kućnog upravljanja.

Lozinka:

Ne prikazuj više ovu poruku tijekom ove sesije.

OK Prekini

Upišite lozinku

2. Unesite ključ sa kojim želite registrirati proizvod.

Registriraj računalo

Unesite licencu kojom želite računalo registrirati

Unesite licencni ključ:

OK Prekini

Registriraj sve

3. Kliknite **OK**.

11. Osnovne postavke

Modul osnovnih postavki je mjesto gdje možete jednostavno uključiti ili isključiti važne sigurnosne module.

Za pristup konzoli s postavkama, kliknite na link **Postavke** koji se nalazi na dnu sigurnosnog centra.

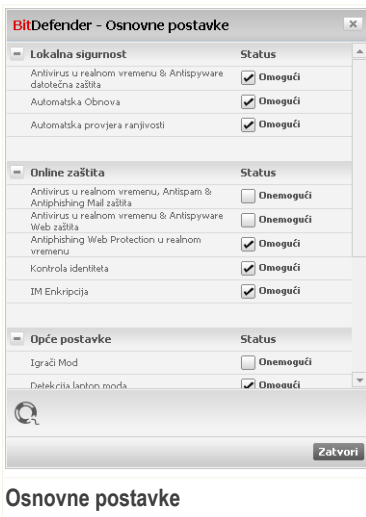

Raspoloživi sigurnosni moduli su grupirani u nekoliko kategorija.

Kategorija	Opis
Lokalna sigurnost	Ovdje možete uključiti / isključiti zaštitu datoteka u realnom vremenu ili automatsku obnovu.
Online sigurnost	Ovdje možete uključiti / isključiti e-mail i internet zaštitu u realnom vremenu.
Glavne postavke	Ovdje možete uključiti/isključiti Igrači mod, laptop mod, lozinke, traku aktivnosti skeniranja i više.

Klikom na okvir "+" otvara se kategorija, a klikom na oznaku "-" kategorija se zatvara.

11.1. Lokalna sigurnost

Možete uključiti / isključiti sigurnosne module jednim klikom.

Sigurnosni modul	Opis
Zaštita datoteka u realnom vremenu	Zaštita podataka u realnom vremenu garantira skeniranje svih podataka kako im se pristupa od strane vas ili aplikacije koja je pokrenuta na sustavu.
Automatska obnova	Automatska obnova osigurava najnovije BitDefender definicije te automatsko instaliranje istih u redovitim terminima.
Automatska provjera ranjivosti	BitDefender dolazi sa modulom Ranjivosti koji Vam pomaže da bitne programe na Vašem računalu održavate ažurnima.

11.2. Online sigurnost

Možete uključiti / isključiti sigurnosne module jednim klikom.

Sigurnosni modul	Opis
Antiphishing zaštita u realnom vremenu	Antiphishing zaštita u realnom vremenu osigurava skeniranje cijelog Internet prometa.
Kontrola identiteta	Kontrola identiteta omogućava zaptitu Vaših podataka kontroliranjem određenih stingova na internetu.
IM enkripcija	Ukoliko Vaši sugovornici imaju BitDefender 2009 sav razgovor preko Yahoo! Messenger i MSN-a biti će kriptiran. Preporučljivo je imati uključenu IM enkripciju kako bi Vaši razgovori ostali privatni.

11.3. Opće postavke

Možete uključiti/isključiti sigurnosne postavke jednim klikom.

Stavka	Opis
Igrači mod.	Novi Igrači Mod privremeno modificira postavke zaštite tako da smanjuje njihov utjecaj na performanse sustava.

Stavka	Opis
Laptop mod.	Laptop mod privremeno mjenja sigurnosne postavke tako što minimizira njihov utjecaj na trajanje baterije laptopa.
Lozinka postavki	Ovo osigurava da se BitDefender postavke mogu mijenjati samo od strane korisnika koji zna lozinku.
BitDefender novosti	Uključivanjem ove opcije, primati će te važne obavijesti o ažuriranju proizvoda ili nove sigurnosne opasnosti od BitDefender-a.
Obavijesna Upozorenja Proizvoda	Uključivanjem ove opcije, primati će te informacijska upozorenja.
Traka Aktivnosti Skeniranja	Traka Aktivnosti Skeniranja je mala, transparentna traka koja pokazuje napredovanje aktivnosti BitDefender skeniranja. Zelena tekuća traka pokazuje aktivnost skeniranja na sistemu. Crvena traka pokazuje aktivnost skeniranja na vezi na internetskoj vezi.
Učitaj BitDefender kod podizanja Windowsa	Označavanjem ove opcije, BitDefender korisničko sučelje se učitava prilikom podizanja Windowsa. Ova opcija ne utječe na razinu sigurnosti.
Pošalji Izvješće o Virusima	Uključivanjem ove opcije, izvješća o skeniranju virusa se šalju u laboratorije BitDefendera na analizu. Izvještaji ne sadrže povjerljive podatke, kao što su vaše ime, IP adresa, te se neće koristiti u komercijalne svrhe.
Outbreak Detekcija	Uključivanjem ove opcije, izvještaji o mogućim izbijanjima virusa se šalju u BitDefender laboratorije na analizu. Izvještaji ne sadrže povjerljive podatke, kao što su vaše ime, IP adresa, te se neće koristiti u komercijalne svrhe.

12. Statusna Traka

Kao što možete zamijetiti, u gornjem dijelu BitDefender Antivirus 2009 prozora postoji statusna traka koja pokazuje neriješene predmete. Kliknite **Popravi Sve Stavke** gumb za lako otklanjanje bilo kakvih prijetnji sigurnosti vašeg sustava. Pojaviti će se statusni prozor.

Sigurnosni status prikazuje sistematično organiziranu i lako preglednu listu sigurnosno slabih točaka na vašem računalu. BitDefender Antivirus 2009 će vas obavijestiti o bilo kojem problemu koji bi mogao ugroziti sigurnost vašeg računala.

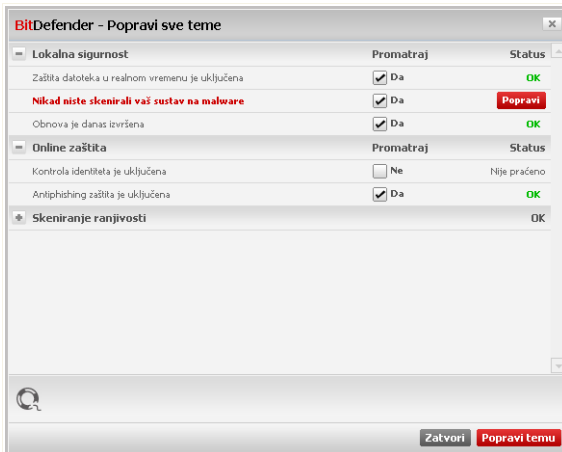

Statusna Traka

12.1. Lokalna sigurnost

Boja status gumbiju ne mijenja se samo kad konfigurirate postavke koje bi mogle utjecati na sigurnost vašeg računala, već i kad zaboravite izvršiti važne zadatke. Na primjer, ako je zadnje skeniranje sustava izvršeno davno, sigurnosni status gumb bit će žut. Ako je izvršen vrlo davno, bit će crven.

Problemi vezani za lokalnu sigurnost opisani su u vrlo eksplicitnim rečenicama. U redu kod svake rečenice, ukoliko postoji nešto što utječe na sigurnost Vašeg računala, vidjet ćete crveni gumb **Popravi**. U drugom slučaju, zeleni **OK** gumb je prikazan.

Stavke	Opis
Zaštita datoteka u realnom vremenu je uključena	Predmeti koji su isključeni iz skeniranja na pristup neće se skenirati, neovisno o tome da li im pristupate vi ili neka aplikacija.
Skenirali ste Vaše računalo protiv malwara danas	Preporučljivo je što prije pokrenuti ručno skeniranje kako bi provjerili da li su datoteke na vašem računalu čiste od malwara.
Automatska obnova je uključena	Molimo Vas držite automatsko obnavljanje uključenim kako bi osigurali najnovije definicije za svoj BitDefender proizvod.
Obnavljanje	Obavlja se obnova proizvoda i malware definicija.

Kada je gumb statusa zelen, Vaš je sistem izložen minimalnom sigurnosnom riziku. Da bi to osigurali slijedite sljedeće korake:

1. Kliknite **Popravi** gumb da bi popravili sigurnosne nedostatke jedan po jedan.
2. Ako jedna stavka nije popravljena na licu mjesta, slijedite čarobnjaka da ju popravite.

Ako želite izostaviti problem od nadgledanj, samo maknite **Da, nadgledaj ovu komponentu** kvačicu.

12.2. Online sigurnost

Problemi vezani za internet sigurnost su opisani u vrlo eksplicitnim rečenicama. U svakoj rečenici, ukoliko nešto ugrožava sigurnost vašeg računala, vidjet ćete crveni gumb statusa **Popravi**. U drugom slučaju, zeleni **OK** gumb je prikazan.

Stavke	Opis
IM enkripcija razgovora je uključena	Ukoliko Vaši sugovornici imaju BitDefender 2009 sav razgovor preko Yahoo! Messenger i MSN-a biti će kriptiran. Preporučljivo je imati uključenu IM enkripciju kako bi Vaši razgovori ostali privatni.
Firefox antiphishing zaštita je uključena	BitDefender vas štiti od pokušaja antiphishinga dok surfate Internetom.

Stavke	Opis
Internet Explorer antiphishing zaštita je uključena	BitDefender vas štiti od pokušaja antiphishinga dok surfate Internetom.

Kada je gumb statusa zelen, Vaš je sistem izložen minimalnom sigurnosnom riziku. Da bi to osigurali slijedite sljedeće korake:

1. Kliknite **Popravi** gumb da bi popravili sigurnosne nedostatke jedan po jedan.
2. Ako jedna stavka nije popravljena na licu mjesta, slijedite čarobnjaka da ju popravite.

Ako želite izostaviti problem od nadgledanj, samo maknite **Da, nadgledaj ovu komponentu** kvačicu.

12.3. Vulnerability skeniranje

Teme koje se tiču opasnosti su opisane vrlo eksplicitno. U istom redu sa svakom rečenicom, ako postoji nešto što bi moglo ugroziti sigurnost vašeg računala, pojavit će se crveni statusni gumb **Popravi**. U drugom slučaju, zeleni **OK** gumb je prikazan.

Stavke	Opis
Provjera opasnosti uključena	Pregledava Microsoft Windows Updates, Microsoft Windows Office Updates i Microsoft Windows lozinke korisničkih računa, osiguravajući ažuriranost vašeg operativnog sustava te spriječava krađu lozinke.
Critical Microsoft dopune	Instalacija Critical Microsoft dopuna dostupna.
Ostale dopune Microsofta	Instalacija nekritičnih Microsoftovih dopuna dostupna.
Windows Automatic Updates omogućen	Instaliraj nove Windows security dopune odmah nakon što postanu dostupne.
Administrator (Jaka Lozinka)	Pokazuje jačinu lozinke za pojedine korisnike.

Kada je gumb statusa zelen, Vaš je sistem izložen minimalnom sigurnosnom riziku. Da bi to osigurali slijedite sljedeće korake:

1. Kliknite **Popravi** gumbe da bi popravili sigurnosne nedostatke jedan po jedan.
2. Ako jedna stavka nije popravljena na licu mjesta, slijedite čarobnjaka da ju popravite.

Ako želite izostaviti problem od nadgledanj, samo maknite **Da, nadgledaj ovu komponentu** kvačicu.

13. Registracija

BitDefender Antivirus 2009 dolazi sa 30-dnevnim probnim rokom. Želite li registrirati BitDefender Antivirus 2009, promijeniti licencni ključ ili kreirati BitDefender korisnički račun, kliknite na **Registriraj se** link, smješten na dnu BitDefender prozora. Otvara čarobnjaka za registraciju.

13.1. Korak 1/1 - Registrirajte BitDefender Antivirus 2009

BitDefender Antivirus 2009

Čarobnjak za registraciju

Molimo pratite upute navedene kako bi registrirali vaš BitDefender proizvod.

Trenutno stanje vaše BitDefender licence je: **Probni**
Trenutna BitDefender licenca je: **704BE277EF7785580DF8**
Ovaj licencni ključ ističe za: **30 dana**

Opcije licenciranja
Ako želite zadržati trenutni licencni ključ, izaberite prvu opciju. Ako želite dodati novi ključ, molimo odaberite drugu opciju i unesite ključ u polje ispod.

Nastavi koristeći trenutni licencni ključ
 Želim registrirati proizvod s novim licencnim ključem

Unesite novi licencni ključ:

Kupite licencni ključ
Ako želite kupiti licencni ključ, kliknite na link ispod.
[Obnovite vaš BitDefender licencni ključ](#)

Ovdje možete pronaći vaš licencni ključ:

1) CD-Rom naljepnica
2) Registracijska kartica proizvoda
3) E-mail online kupnje

Završi Prekini

Registracija

Možete vidjeti BitDefender registracijski status, trenutni serijski broj proizvoda i vrijeme do isteka vaše licence.

Da bi ste registrirali BitDefender Antivirus 2009:

1. Označite **želim registrirati proizvod s novim serijskim brojem**.

2. Unesite serijski broj proizvoda u polje urediti.

Bilješka

Vaš serijski broj proizvoda možete pronaći:

- na etiketi CD-a.
- na certifikatu o korištenju proizvoda.
- u vašem registracijskom servise e-mailu.

Ukoliko nemate BitDefender licencu, kliknite na predviđeni link kako bi se spojili na BitDefender online dućan i kupili ključ.

Kliknite **Završi**.

14. Povijest

Link **Povijest** koji se nalazi na dnu prozora BitDefender sigurnosnog centra otvara novi prozor s BitDefender poviješću & događajima. U ovom prozoru možete vidjeti događaje vezane za sigurnost. Na primjer, možete lako provjeriti da li je obnova uspješno izvršena, da li je malware pronađen na vašem računalu, itd.

Naziv akcije	Poduzeta akcija	Datum i vrijeme
Obnavljanje uspješno	Mehanizam i potpisi uspj...	11/21/2008 7:34:56 PM
Obnavljanje uspješno	Mehanizam i potpisi uspj...	11/21/2008 7:13:53 PM
Obnavljanje uspješno	Mehanizam i potpisi uspj...	11/21/2008 7:13:27 PM
Obnavljanje uspješno	Mehanizam i potpisi uspj...	11/21/2008 7:11:49 PM
Preuzete datoteke	Datoteke za obnovu uspj...	11/21/2008 7:11:49 PM
Obnavljanje uspješno	Mehanizam i potpisi uspj...	11/21/2008 7:11:49 PM

Događaji

Za jednostavnije filtriranje BitDefender povijesti & događaja, na lijevoj se strani nalaze slijedeće kategorije:

- Antivirus
- Kontrola Privatnosti
- Obnovi
- Mreža

Za svaku kategoriju dostupna je lista događaja. Svaki događaj dolazi s određenim podacima: kratkim opisom, akciju koju je BitDefender poduzeo kad se dogodio, te

datum i vrijeme kad je nastao. Ako želite pronaći više informacije, dvaput kliknite na odgovarajući događaj.

Kliknite **Izbriši zapis** za uklanjanje starih zapisa ili **Obnovi** za prikaz najnovijih zapisa.

Napredna administrativna podrška

15. Općenito

Opći modul pokazuje informacije o aktivnosti BitDefendera i sistemu. Ovdje također možete promijeniti i generalno ponašanje BitDefender-a.

15.1. Nadzorna ploča

Ako želite vidjeti statistike aktivnosti proizvoda te status registracije, idite na **Opće>Nadzorna Ploča** u naprednom pogledu.

BitDefender Antivirus 2009 - Probni PREBACI NA OSNOVNI POGLED

STANJE: Ne postoje neriješene teme

Nadzorna ploča Postavke Sistem info

Općenito

Antivirus
Kontrola privatnosti
Ranjivost
Kodiranje
Igrač/Laptop Mod
Mreža
Obnova
Registracija

Statistika

Skenirane datoteke:	3298
Dezinficirane datoteke:	0
Pronađene inficirane datoteke:	0
Zadnje skeniranje:	Nikad
Sjedeće skeniranje:	22.11.2008 2:00

Pregled

Zadnja obnova:	21.11.2008 19:13
Moj korisnički račun:	Nema korisničkog računa
Registracija:	Probni
Vrijedi do:	<div style="width: 100%; height: 10px; background-color: green;"></div> 30 dana

Datotečna aktivnost

Kako bi saznali više o svakoj opciji prikazanoj u BitDefender Korisničkom sučelju, molimo predite mišem preko prozora. Preko područja pokazat će se tekst sa pomoći.

bitdefender [Kupi/Obnovi](#) - [Moj korisnički račun](#) - [Registriraj](#) - [Pomoć](#) - [Podrška](#) - [Povijest](#)

Nadzorna ploča

Modul nadzora sastoji se od više dijelova:

- **Statistika** - Prikazuje važne informacije o aktivnosti BitDefender-a.

- **Pregled** - Pokazuje status obnove, stanje korisničkog računa, registracije i informacije o licenci.
- **Datotečna Zona** - Pokazuje broj objekata skeniranih od strane BitDefender Antimalware modula. Visina trake pokazuje intenzitet prometa tijekom vremenskog intervala.

15.1.1. Statistika

Ako želite nadzirati aktivnost BitDefendera, dobro mjesto za početak je sekcija Statistike. Možete vidjeti sljedeću stavku:

Stavka	Opis
Skenirane datoteke	Predstavlja broj datoteka koje su provjerene za malware u vrijeme vašeg zadnjeg skeniranja.
Dezinficirane datoteke	Predstavlja broj datoteka koje su dezinficirane u vrijeme vašeg zadnjeg skeniranja.
Detektirani virusi	Pokazuje broj virusa koji su pronađeni u vašem sustavu tijekom zadnjeg skeniranja.

15.1.2. Pregled

Ovdje možete vidjeti ukupne statistike vezane za status obnove, stanje korisničkog računa, registracije i informacije o licenci.

Stavka	Opis
Zadnja obnova	Označava datum kada je Vaš BitDefender zadnji puta obnovljen. Molimo Vas da obavljate redovite obnove kako bi imali u potpunosti zaštićen sistem.
Moj korisnički račun	Označava e-mail adresu koju možete koristiti za pristup Vašem internet korisničkom računu gdje možete povratiti izgubljeni BitDefender licencni ključ te koristiti BitDefender podršku i ostale servise.
Registracija	Označava tip i status Vašeg licencnog ključa. Da bi zadržali sustav sigurnim morate obnoviti ili nadograditi BitDefender ključ nakon njegovog isteka.

Stavka	Opis
Ističe za	Označava broj preostalih dana prije nego licencni ključ istekne.

15.2. Postavke

Za konfiguriranje općih postavki BitDefendera i upravljanjem njegovim postavkama, kliknite na **Općenito>Postavke** u Naprednom Pregledu.

Opće Postavke

Ovdje možete odrediti cjelokupno ponašanje BitDefendera. Prema početnim postavkama, BitDefender se učitava kod podizanja Windowsa i radi minimiziran na programskoj traci.

15.2.1. Opće Postavke

- **Uključi zaštitu lozinkom za postavke proizvoda** - omogućuje postavljanje lozinke kako bi se zaštitila konfiguracija BitDefendera.

Bilješka

Ako vaše računalo koristi više osoba, preporuča se da zaštitite svoje postavke BitDefendera lozinkom.

Ako odaberete ovu opciju, slijedeći prozor će se pojaviti:

BITDefender

Morate unijeti lozinku i ponovno ispisati kako bi je potvrdili.

Lozinka mora sadržavati najmanje 8 znakova.

Lozinka

Ponovi lozinku

OK Prekini

Upišite lozinku

Unesite lozinku u polje **Lozinka** i ponovo je utipkajte u polje **Upišite lozinku ponovo** te kliknite na **OK**.

Nakon što ste namjestili lozinku, tražit će vas se da je unesete svaki put kad promijenite BitDefender postavke. Ostali administratori sustava (ako postoje) će također morati dati lozinku kako bi mogli mijenjati BitDefender postavke.

Važno

Ako ste zaboravili vašu lozinku, morat ćete obnoviti proizvod kako bi mogli promijeniti BitDefenderova podešenja.

- **Prikaži BitDefender novosti (obavijesti vezane za sigurnost)** - s vremena na vrijeme prikazuje sigurnosne obavijesti o virusima, a koje se šalju s BitDefender servera.
- **Pokaži obavijesti (bilješke na ekranu)** - prikazuje skočne prozore vezano za status proizvoda. Možete podesiti BitDefender da prikazuje pop-up prozore samo kada koristite Osnovni ili Napredni pregled.
- **Učitaj BitDefender kod podizanja Windowsa** - automatski učitava BitDefender kod podizanja sustava. Preporučamo vam da ostavite ovu opciju odabranom.
- **Ukljuci liniju s prikazom aktivnosti skeniranja (graf aktivnosti proizvoda)** - omogućava / onemogućava prikaz aktivnosti skeniranja kad god pokrenete Windowse. Isključite ovaj kontrolni okvir ako ne želite više prikazivati traku aktivnosti skeniranja.

Bilješka

Ova opcija može biti podešena samo za trenutno korišteni Windows korisnički račun.

15.2.2. Postavke izvještaja o virusima

- **Pošalji izvještaja o virusima** - slanje izvještaja u BitDefender ove laboratorije o virusima koji su pronađeni na vašem računalu. To nam pomaže biti u koraku sa eksplozijama-virusa.

Izveštaji ne sadrže povjerljive podatke, kao što su vaše ime, IP adresa ili drugo, i neće se koristiti za komercijalne svrhe. Isporučene informacije sadržavat će samo naziv virusa i bit će korištene isključivo za izradu statističkih izvještaja.

- **Uključi BitDefender otkrivanje virusa** - slanje izvještaja u BitDefender ove laboratorije o mogućim pojavama virusa.

Izveštaji ne sadrže povjerljive podatke, kao što su vaše ime, IP adresa ili ostalo, te se neće koristiti u komercijalne svrhe. Poslane informacije sadržavat će samo mogući virus i koristit će se isključivo za otkrivanje novih virusa.

15.3. Sistemske informacije

BitDefender vam omogućuje da s jedne lokacije vidite sve sistemske postavke i aplikacije koje su registrirane da se pokrenu pri dizanju sustava. Na taj način možete pratiti aktivnosti sustava i aplikacija koje su instalirane, te identificirati moguće pogreške u sustavu.

Za dobivanje sistemskih informacija, kliknite na **Opće>Informacije o Sustavu** u naprednom pogledu.

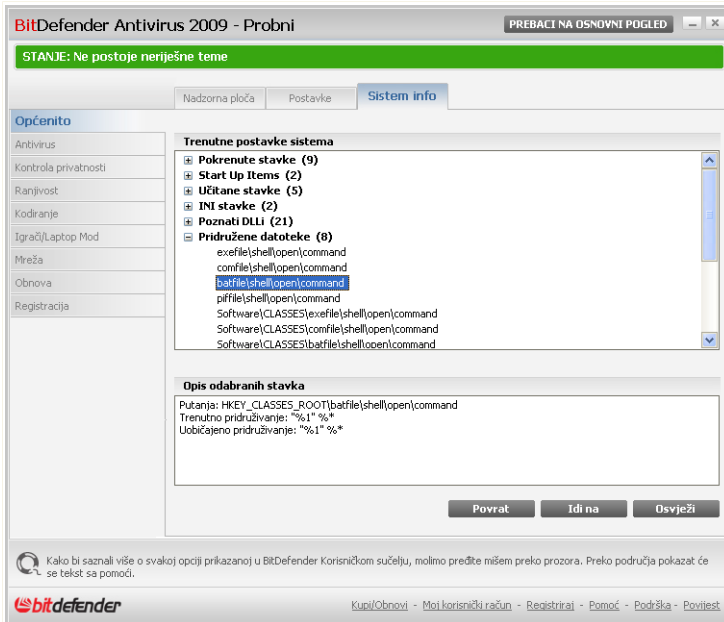

Sistemske informacije

Popis sadrži sve stavke učitane kod podizanja operativnog sustava kao i stavke učitane od strane razuličitih aplikacija.

Tri gumba su dostupna:

- **Povrati** - mijenja trenutačnu asocijaciju datoteka na originalnu. Dostupno samo za **Asocijacije Datoteka** postavke!
- **Idi na** - otvara prozor gdje je smještena odabrana stavka (npr. **Registar**).

Bilješka

Zavisno o odabranoj stavci **Idi na** sumb se neće pojaviti.

- **Osvježi** - ponovo otvara sekciju **Sistem info**.

16. Antivirus

BitDefender štiti vaše računalo od sve vrste malwarea (virusa, Trojana, spywarea, rootkita itd.). Zaštita od virusa koju nudi BitDefender podijeljena je u dvije kategorije:

- **Zaštita u Realnom Vremenu** - spriječava pristup novim malware opasnostima vašem sistemu. BitDefender će na primjer skenirati word dokument za pozante prijjetnje kad ga otvorite, te će vam poslati e-poruku kad zaprimite prijjetnju.

Bilješka

Zaštita u realnom vremenu je također poznata kao skeniranje prilikom pristupa - datoteke se skeniraju kako im korisnik pristupa.

- **Skeniranje na Zahtjev** - omogućava detektiranje i uklanjanje malvera koji je već u sustavu. To je klasično skeniranje virusa koje pokreće korisnik – vi izaberete koji pogon, mapu ili datoteku će BitDefender skenirati i BitDefender će pokrenuti skeniranje – na zahtjev. Zadaci skeniranja vam omogućuju da stvorite prilagođene rutine skeniranja koje možete postaviti da se izvršavaju na redovitoj bazi.

16.1. Zaštita u realnom vremenu

BitDefender pruža kontinuiranu zaštitu u realnom vremenu protiv širokog spektra malwarea prijjetnji skenirajući sve datoteke kojima se pristupa, e-pošte i komunikacije između aplikacija Instant Messaging Software-a (ICQ, NetMeeting, Yahoo Messenger, MSN Messenger). BitDefender Antiphishing spriječava vas od otkrivanja osobnih informacija prilikom surfanja internetom, upozoravajući vas na potencijalne phishing stranice na internetu.

Za konfiguriranje i praćenje zaštite u realnom vremenu kliknite na **Antivirus>Štit** u naprednom pogledu.

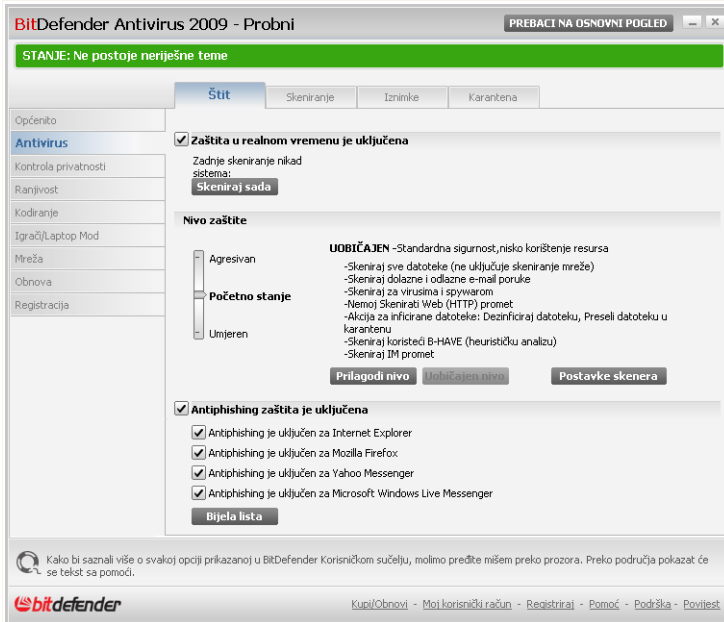

Zaštita u realnom vremenu

Možete pogledati da li je zaštita u realnom vremenu uključena ili isključena. Ukoliko želite promijeniti status zaštite u realnom vremenu, isključite ili odaberite odgovarajuću kućicu.

Važno

Kako bi zaštitili vaše računalo od infekcije virusima, držite **Zaštita u realnom vremenu** uključenu.

Za pokretanje brzog skeniranja sustava, kliknite na **Skeniraj odmah**.

16.1.1. Konfiguriranje razine zaštite

Možete odabrati razinu zaštite koja najbolje odgovara vašim sigurnosnim potrebama. Povucite klizač po ljestvici kako biste namjestili odgovarajuću razinu zaštite.

Postoje 3 zaštitna niva

Nivo zaštite	Opis
Dozvoli	<p>Pokriva osnovne sigurnosne potrebe. Razina korištenja resursa je vrlo niska.</p> <p>Programi i pristigla pošta skeniraju se samo na viruse. Osim klasičnog skeniranja baziranog na potpisima, koristi se i heuristička analiza. Na inficiranim se datotekama poduzimaju sljedeće akcije: čišćenje/zaprana pristupa.</p>
Unaprijed postavljeno	<p>Nudi standardnu sigurnost. Razina korištenja resursa je niska.</p> <p>Sve datoteke i pristigla i odasлана pošta se skenira za viruse i spyware. Osim klasičnog skeniranja baziranog na potpisima, također se koristi i heuristička analiza. Na inficiranim datotekama se poduzimaju sljedeće akcije: čišćenje/zabrana pristupa.</p>
Bilo Agresivno	<p>Nudi visoku sigurnost. Razina korištenja resursa je umjerena.</p> <p>Sve datoteke i pristigla i odasлана pošta se skenira za viruse i spyware. Osim klasičnog skeniranja baziranog na potpisima, također se koristi i heuristička analiza. Na inficiranim datotekama se poduzimaju sljedeće akcije: čišćenje/zabrana pristupa.</p>

Za primjenu unaprijed postavljenih postavki zaštite u realnom vremenu kliknite na **Unaprijed postavljena razina**.

16.1.2. Prilagđavanje zaštitne razine

Napredni će korisnici možda željeti iskoristiti prednosti koje nudi BitDefender kod opcija skeniranja. Skenirer može biti podešen da skenira samo određene ekstenzije datoteka, da radi pretragu određenih prijetnji malwarea ili da preskače arhive. To može uvelike smanjiti vrijeme skeniranja i poboljšati reakcije vašeg računala tijekom skeniranja.

Možete prilagoditi **Zaštita u realnom vremenu** tako da kliknete na **Prilagodi razinu**. Otvorit će se sljedeći prozor:

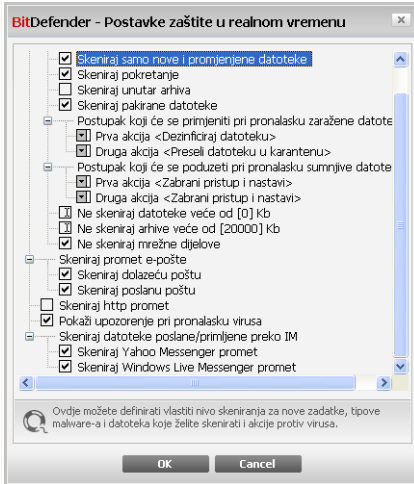

Postavke Štita

Opcije skeniranja su organizirane kao proširiv izbornik vrlo sličan onome koji se koristi za pretraživanje Windowsa. Kliknite na okvir sa "+" za otvaranje opcija ili okvir sa "-" za zatvaranje opcija.

Bilješka

Primjetit ćete da se neke opcije također sa znakom "+" ne mogu otvoriti. To znači da te opcije još nisu otvorene. Kad ih odaberete, tada ćete ih moći otvoriti.

- **Skeniraj pristupljene datoteke u P2P opcije prijenosa** - skenira pristupne datoteke i komunikaciju između aplikacija Instant Messaging Software-a (ICQ, NetMeeting, Yahoo Messenger, MSN Messenger). Nadalje, odaberite vrstu datoteka koje želite skenirati.

Opcije	Opis
Skeniraj pristupljene datoteke	sve Sve pristupne datoteke će biti skenirane, bez obzira na vrstu datoteke.
Skeniraj programske datoteke	samo programske datoteke Bit će skenirane samo programske datoteke. To znači skeniranje datoteka sa slijedećim ekstenzijama: .exe; .bat; .com; .dll; .ocx;

Opcije	Opis
	.scr; .bin; .dat; .386; .vxd; .sys; .wdm; .cla; .class; .ovl; .ole; .exe; .hlp; .doc; .dot; .xls; .ppt; .wbk; .wiz; .pot; .ppa; .xla; .xlt; .vbs; .vbe; .mdb; .rtf; .htm; .hta; .html; .xml; .xtp; .php; .asp; .js; .shs; .chm; .lnk; .pif; .prc; .url; .smm; .pdf; .msi; .ini; .csc; .cmd; .bas; .eml i .nws.
Skeniraj datoteke sa slijedećim ekstenzijama	Bit će skenirane samo datoteke sa ekstenzijama koje je odredio korisnik. Te ekstenzije moraju biti odvojene ";".
Skeniranje za riskware	Skeniranje za riskware. Otkrivene datoteke bit će tretirane kao inficirane. softver koji sadrži adware komponente može prestati raditi ako je ova opcija uključena. Izaberite Preskoči skeniranje birača brojeva i aplikacija , ako ne želite skenirati ovu vrstu datoteka.
Skeniraj podizanje računala	Skeniranje nultih sektora sistema.
Skeniraj unutar arhiva	Pristupne arhive će biti skenirane. Ova opcija ukoliko je uključena , usporit će rad računala.
Skeniraj pakirane datoteke	Sve pakirane datoteke bit će skenirane.
Prva akcija	Iz izbornika odaberite prvu akciju koja će se poduzimati na inficiranim i sumnjivim datotekama.
Zabrani pristup i nastavi	U slučaju pronalaska inficirane datoteke, pristup istoj bit će spriječen.
Dezinficiraj datoteku	Dezinfekcija inficirane datoteke.
Obriši datoteku	Momentalno brisanje inficirane datoteke, bez bilo kakvih upozorenja.
Premjesti datoteku u karantenu	Premještanje inficiranih datoteka u karantenu.

Opcije	Opis
Druga akcija	Odaberite s izbornika drugu akciju koja će biti poduzeta nad iniciranim datotekama, u slučaju da prva akcija ne uspije.
Zabrani pristup i nastavi	U slučaju pronalaska inficirane datoteke, pristup istoj bit će spriječen.
Obriši datoteku	Momentalno brisanje inficirane datoteke, bez bilo kakvih upozorenja.
Premjesti datoteku u karantenu	Premještanje inficiranih datoteka u karantenu.
Ne skeniraj datoteke veće od (x) Kb	Upišite maksimalnu veličinu datoteke koje će biti skenirane. Ako je veličina 0 Kb, sve datoteke će biti skenirane, neovisno o veličini.
Ne skeniraj datoteke veće od [20000] Kb	Upišite maksimalnu veličinu datoteka u kilobajtima (KB) koju želite skenirati. Ukoliko želite skenirati sve datoteke, bez obzira na veličinu, upišite 0.
Nemoj skenirati mrežne udjele	Ako je ova opcija uključena, BitDefender neće skenirati mrežne udjele i na taj će se način omogućiti brži mrežni pristup. Ovu opciju preporučujemo samo ako je vaša mreža zaštićena nekim antivirusnim rješenjem.

- **Skeniraj e-promet** - skenira sav promet e-pošte.

Dostupne su slijedeće opcije:

Opcije	Opis
Skeniraj dolazne poruke	Skenira sve dolazne poruke e-pošte.
Skeniraj odlazne poruke	Skenira sve odlazne poruke e-pošte.

- **Skeniraj http promet** - skenira http promet.
- **Pokaži upozorenje kod pronalaska virusa** - prikazat će se prozor sa upozorenjem svaki puta kada je pronađen virus u datoteci ili u poruci e-pošte.

Po otkrivanju zaraženih datoteka prozor upozorenja će sadržavati ime virusa, stazu, akciju koju je poduzeo BitDefender i link na BitDefenderovu web stranicu gdje možete pronaći detaljne informacije. Po otkrivanju zaražene elektroničke pošte prozor upozorenja će sadržavati i podatke o pošiljatelju i primatelju.

U slučaju otkrivanja sumnjive datoteke možete pokrenuti čarobnjak koji će vam pomoći poslati datoteku u BitDefenderov laboratorij na dodatnu analizu. Možete unijeti svoju e-mail adresu kao bi mogli zaprimiti informacije o izvještaju.

- **Skeniraj datoteke primljene/poslane preko IM.** Da bi skenirali datoteke koje primate ili šaljete koristeći Yahoo Messenger ili Windows Live Messenger, označite odgovarajuće kućice.

Kliknite **OK** za spremanje promjena i zatvaranje prozora.

16.1.3. Konfiguriranje Bihevioralnog Skenera

Bihevioralni Skener omogućava nivo zaštite protiv novih opasnosti, za koje potpisi još nisu objavljeni. On konstantno nadgleda i analizira ponašanje aplikacija koje se izvode na računalu te vas upozorava ako se aplikacija sumnjivo ponaša.

Bihevioralni Skener upozorava kada neka aplikacija pokušava izvesti potencijalno zlonamjernu radnju i pita vas za slijedeće korake.

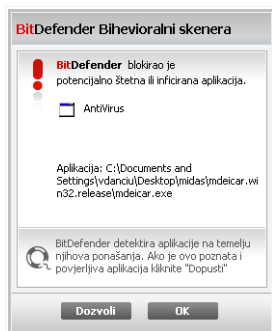

Upozorenje Bihevioralnog Skenera

Ako vam je detektirana aplikacija poznata i povjerljiva, kliknite **Dopusti**. Bihevioralni Skener više neće skenirati aplikaciju za potencijalno zlonamjerno ponašanje.

Ako želite odmah zatvoriti aplikaciju, kliknite **OK**.

Za konfiguriranje Bihevioralnog Skenera, kliknite **Postavke Skenera**.

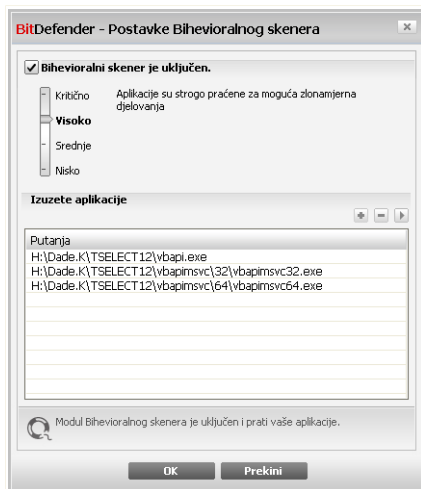

Postavke Bihevioralnog Skenera

Ukoliko želite isključiti Bihevioralni Skener, maknite **Bihevioralni Skener je Aktivan** kvačicu.

Važno

Držite Bihevioralni Skener uključen radi zaštite od nepoznatih virusa.

Konfiguracija Razine Zaštite

Razina Zaštite Bihevioralnog Skenera se automatski mijenja kada postavite novu razinu Zaštite u realnom vremenu. Ukoliko niste zadovoljni sa osnovnim postavkama, možete sami odrediti razinu zaštite.

Bilješka

Imajte na umu, ukoliko promijenite sadašnju razinu zaštite u realnom vremenu, razina zaštite Bihevioralnog Skenera će se prema tome promijeniti.

Pomaknite klizač niz skalu kako bi odabrali razinu zaštite koja najbolje odgovara vašim potrebama.

Nivo zaštite	Opis
Kritično	Aplikacije se precizno motre za moguće zlonamjerne radnje.
Visoka	Aplikacije se intenzivno motre za moguće zlonamjerne radnje.
Srednje	Aplikacije se umjereno motre za moguće zlonamjerne radnje.
Niska	Aplikacije se motre za moguće zlonamjerne radnje.

Upravljanje Izuzetim Aplikacijama

Možete konfigurirati Bihevioralni Skener tako da ne motri na odabrane aplikacije. Aplikacije na koje Bihevioralni Skener ne motri izlistane su u **Izuzete Aplikacije** popisu.

Za upravljanje izuzetim aplikacijama možete koristiti gumbе smještene pri vrhu popisa:

- **Add** - exclude a new application from scanning.
- **Remove** - remove an application from the list.
- **Edit** - edit an application path.

16.1.4. Isključivanje Zaštite u Realnom Vremenu

Ako želite isključiti zaštitu u realnom vremenu, pojavit će se prozor upozorenja.

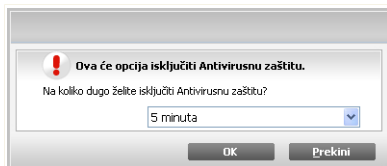

Isključi zaštitu u realnom vremenu

Svoj izbor morate potvrditi tako da na izborniku odaberete koliko dugo želite držati zaštitu u realnom vremenu isključenom. Zaštitu u realnom vremenu možete isključiti na 5, 15 ili 30 minuta, 1 sat, stalno ili do ponovnog pokretanja sustava.

Upozorenje

Radi se o kritičnoj sigurnosnoj stavci. Preporučujemo da zaštitu u realnom vremenu držite što kraće isključenom. Ako je zaštita u realnom vremenu isključena, nećete biti zaštićeni od prijetnji malwarea.

16.1.5. Konfiguriranje Antiphishing Zaštite

BitDefender pruža Antiphishing zaštitu u realnom vremenu za:

- Internet Explorer
- Mozilla Firefox
- Yahoo! Messenger
- Windows Live (MSN) Messenger

Možete izabrati i potpuno isključiti Antiphishing zaštitu ili samo za specifične aplikacije.

Možete kliknuti **Bijela Lista** za konfiguriranje i upravljanje popisom web stranica koje ne želite skenirati od strane BitDefender Antiphishing pogona.

Antiphishing Bijela Lista

Možete vidjeti popis svih web stranica koje BitDefender trenutno ne skenira za phishing sadržaj.

Ako želite dodati web stranicu na Bijelu Listu, upišite adresu iste u **Nova adresa** polje i kliknite **Dodaj**. Bijela lista treba sadržavati samo one web stranice u koje imate potpuno povjerenje. Na primjer, dodajte web stranice gdje trenutno kupujete online.

Bilješka

Možete jednostavno dodavati web stranice na bijelu listu sa BitDefender Antiphishing alatne trake integrirane u vaš web preglednik.

Ako želite ukloniti web stranicu sa bijele liste, kliknite na **Ukloni** gumb.

Kliknite **Zatvori** za spremanje promjena i zatvaranje prozora.

16.2. Skeniranje na zahtjev

Glavni zadatak BitDefendera je da sačuva vaše računalo od virusa. Prvi i glavni način je skeniranje vašeg računala, te skeniranje poruka e-pošte i novih datoteka koji su skinuti ili kopirani na vaš sistem.

Uvijek postoji mogućnost da na vašem računalu postoji virus, prije nego što ste instalirali BitDefender. Zbog toga je dobro pokrenuti skeniranje pomoću BitDefender nakon instalacije kako bi provjerio da li postoje virusi na računalu. Također je dobro često skenirati računalo kako bi se provjerilo da li ima virusa.

Za konfiguriranje i pokretanje skeniranja na zahtjev, kliknite na **Antivirus>Skeniranje** u naprednom pogledu.

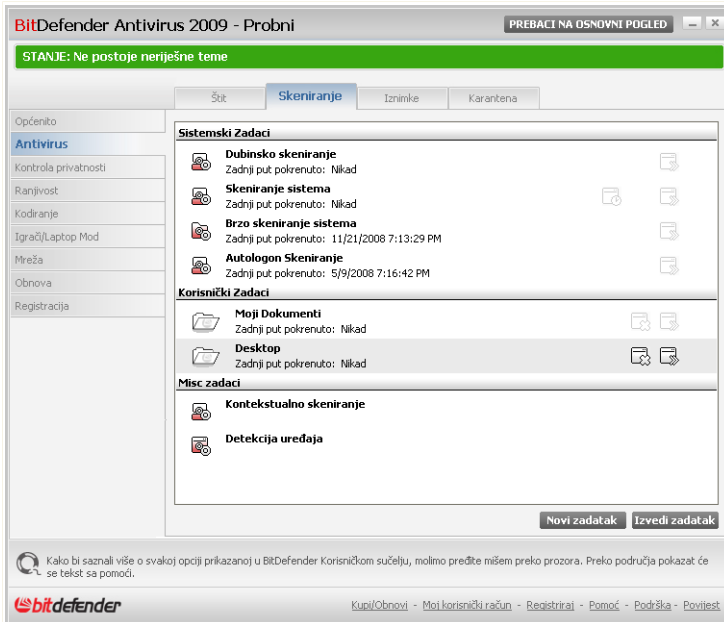

Zadaci skeniranja

Skeniranje na zahtjev se temelji na zadacima skeniranja. Zadaci skeniranja određuju opcije skeniranja i predmete koji će se skenirati. Možete bilo kada skenirati svoje računalo pokretanjem prethodno postavljenih zadataka ili tako da skenirate vlastite zadatke (koje je odredio korisnik). Također možete napraviti raspored skeniranja na redovitoj bazi ili u trenucima kad je sustav u mirovanju, kako vam ne bi smetalo pri radu.

16.2.1. Zadaci skeniranja

BitDefender dolazi s nekoliko unaprijed postavljenih zadataka, koji pokrivaju opće sigurnosne stavke. Također možete i kreirati vlastite prilagođene zadatke.

Svaki zadatak ima prozor s **Obilježja** s kojeg možete konfigurirati zadatak i vidjeti rezultate skeniranja. Za više informacija vidi „*Konfiguriranje zadatka skeniranja*“ (p. 102).

Postoje tri kategorije zadataka skeniranja:

- **Sistemske zadaci** - sadrži listu prethodno postavljenih sistemskih zadataka. Dostupni su sljedeći zadaci:

Prethodno zadatak	postavljeni	Opis
Duboko skeniranje sustava		Skenira cijeli sustav. U prethodno postavljenoj konfiguraciji, skenirat će se na sve vrste malwarea koji ugrožava sigurnost vašeg sustava, kao što su virusi, spyware, adware, rootkits i ostalo.
Potpuno skeniranje sustava		Skenira se cjelokupni sustav, osim arhiva. U prethodno postavljenoj konfiguraciji, skenirat će se na sve vrste malwarea koji ugrožava sigurnost vašeg sustava, kao što su virusi, spyware, adware, rootkits i ostalo.
Brzo skeniranje sustava		Skenira mape Windows, Programske datoteke i Svi korisnici. U unaprijed postavljenoj konfiguraciji, skenira se na sve vrste malware-a, osim rootkitova, ali se ne skenira memorija, registri niti cookies-i.
Automatsko Skeniranje prilikom prijave		Skeniranje stavki koje se pokrenu prilikom prijave u Windows. Po osnovnim postavkama, automatsko skeniranje prilikom prijave je isključeno. Ukoliko želite koristiti tu mogućnost, kliknite desnom tipkom miša, odaberite Planirano te postavite pokretanje Pri podizanju sustava . Možete postaviti koliko vremena treba proći od podizanja sustava do pokretanja radnje (u minutama).

Bilješka

budući da **Dubinsko skeniranje** i **Potpuno skeniranje sustava** analiziraju cjelokupni sustav, skeniranje može potrajati. Stoga vam preporučamo da pokrenete ove zadatke kao niskog prioriteta ili još bolje kad je vaš sustav u mirovanju.

- **Korisnički zadaci** - sadrži zadatke koje je odredio korisnik.

Predviđa se zdatak pod nazivom **Moji dokumenti**. Ovaj zadatak koristite za skeniranje važnih trenutnih korisničkih mapa: **Moji dokumenti**, **Desktop** i

Pokretanje. Time će se osigurati sigurnost vaših dokumenata, siguran radni prostor i čiste aplikacije pri pokretanju.

- **Razni zadaci** - sadrži popis raznih zadataka skeniranja. Ti se zadaci mogu odnositi na alternativne vrste skeniranja koje se ne mogu pokrenuti s ovog prozora. Možete samo izmijeniti njihove postavke ili pregledati izvješća o skeniranju.

Tri gumba su dostupna s desne strane svakog zadatka:

- **Raspored** - označuje da je odabrani zadatak planiran za kasnije. Kliknite ovaj gum kako biste otvorili prozor **Obilježja**, tab **Raspored**, gdje možete vidjeti raspored zadataka i izmijeniti ga.
- **Obriši** - uklanja odabrani zadatak.

Bilješka

Nije dostupno za sistemske zadatke. Ne možete ukloniti sistemski zadatak.

- **Skeniraj odmah** - pokreće odabrani zadatak, tako da započinje **trenutno skeniranje**.

S lijeve strane svakog zadatka možete vidjeti gumb **Obilježja** koji vam omogućava konfiguriranje zadatka i pregled zapisa o skeniranju.

16.2.2. Korištenje izbornika s prečicama

Izbornik s prečicama dostupan je za svaki zadatak. Desnim klikom ćete otvoriti odabrani zadatak.

Na izborniku s prečicama dostupne su sljedeće komande:

- **Skeniraj odmah** - pokreće odabrani zadatak započinjanjem trenutnog skeniranja.
- **Putanja skeniranja** - otvara prozor s **Obilježja**

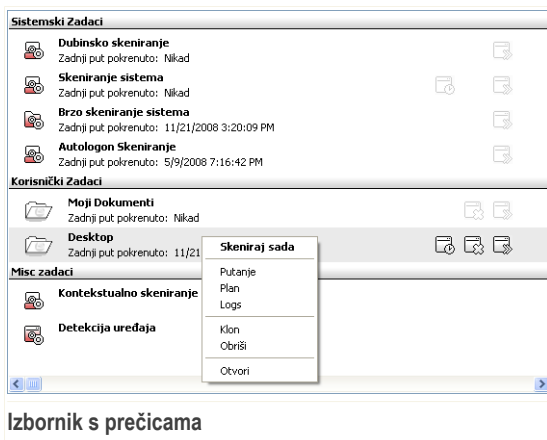

skeniranja, prozor **Putanja skeniranja**, gdje možete promijeniti cilj skeniranja odabranog zadatka.

Bilješka

Za sistemske je zadatke ova opcija zamjenjena s **Prikaži putanje zadatka**, budući da možete vidjeti samo njihov cilj skeniranja.

- **Postavi raspored zadatka** - otvara prozor s **Obilježja**, prozor **Raspored**, gdje možete postaviti raspored za odabrani zadatak.
- **Vidi zapise skeniranja** - otvara prozor **Obilježja**, tab **Skeniraj zapise**, gdje možete vidjeti izvješća koja su stvorena nakon pokretanja odabranog zadatka.
- **Dupliciraj** - duplicira odabrane zadatke. Ova je opcija korisna pri kreiranju novih zadataka, budući da možete izmijeniti postavke duplikata zadatka.
- **Brisanje** - briše odabrane zadatke.

Bilješka

Nije dostupno za sistemske zadatke. Ne možete ukloniti sistemski zadatak.

- **Otvori** - otvara prozor **Obilježja**, tab **Pregled**, gdje možete promijeniti postavke odabranog zadatka.

Bilješka

Uslijed posebne prirode kategorije **Razni zadaci**, samo su opcije **Zapisi skeniranja** i **Otvori** dostupne u ovom slučaju.

16.2.3. Kreiranje zadataka skeniranja

Za kreiranje zadatka skeniranja, koristite jednu od sljedećih metoda:

- **Supliciraj** postojeći zadatak, promijenite mu naziv i izvršite potrebne promjene u prozoru **Obilježja**.
- Kliknite **Novi zadatak** za kreiranje novog zadatka i konfiguriranje istog.

16.2.4. Konfiguriranje zadatka skeniranja

Svaki zadatak skeniranja ima vlastiti prozor **Obilježja**, gdje možete ekonfigurirati opcije skieniranja, odrediti cilj skeniranja, postaviti raspored zadatka ili vidjeti izvješća. Za otvaranje ovog prozora, kliknite na gumb **Otvori** koji se nalazi s desne strane zadatka (ili desnim klikom na zadatak, nakon čega kliknite **Otvori**).

Bilješka

Za više informacija vezano za pregled zapisa i tab **Zapisi**, vidi „*Pregled zapisa skeniranja*“ (p. 121).

Konfiguriranje postavki skeniranja

Za konfiguriranje opcija skeniranja za određeni zadatak skeniranja kliknite desnom tipkom miša na prikaz i odaberite **Obilježja**. Pojavit će se sljedeći prozor:

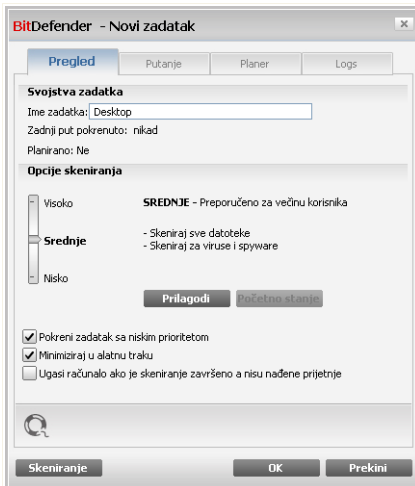

Pregled

Ovdje možete vidjeti informacije o zadatku (naziv, kad je zadnji put pokrenut i status rasporeda), te namjestiti opcije skeniranja.

Odabiranje razine skeniranja.

Postavke skeniranja možete jednostavno konfigurirati odabirom razine skeniranja. Povucite indikator duž ljestvice kako biste namjestili odgovarajuću razinu skeniranja.

Tri su razine skeniranja:

Nivo zaštite	Opis
Niska	Nudi razumnu učinkovitost otkrivanja. Razina korištenja resursa je niska. Samo se programi skeniraju na viruse. Osim klasičnog skeniranja baziranog na potpisima, također se koristi i heuristička analiza.
Srednje	Nudi dobru učinkovitost otkrivanja. Razina korištenja resursa je umjerena. Sve se datoteke skeniraju na viruse i spyware. Osim klasičnog skeniranja baziranog na potpisima, također se koristi i heuristička analiza.
Visoka	Nudi visoku učinkovitost skeniranja. Razina korištenja resursa je visoka. Sve se datoteke i arhive skeniraju na viruse i spyware. Osim klasičnog skeniranja baziranog na potpisima, također se koristi i heuristička analiza.

Također je dostupno niz općih opcija za procese skeniranja:

- **Izvršava proces skeniranja s niskim prioritetom.** Smanjuje prioritet procesa pretraživanja. Omogućit će te drugim programima da se brže izvode i povećati vrijeme potrebno da se proces pretraživanja završi.
- **Na početku minimiziraj prozor za skeniranje na traci sustava.** Smanjuje prozor pretraživanja u **traku sustava**. Dva puta kliknite na ikonu BitDefendera da ga otvorite.
- **Isključi računalo kada je skeniranje završeno**

Kliknite **OK** za spremanje promjena i zatvaranje prozora. Za pokretanje zadatka kliknite na **Skeniraj**.

Prilagođavanje razine skeniranja

Napredni će korisnici možda željeti iskoristiti prednosti koje nudi BitDefender kod opcija skeniranja. Skenirer može biti podešen da skenira samo određene ekstenzije datoteka, da radi pretragu određenih prijetnji malwarea ili da preskače arhive. To može uvelike smanjiti vrijeme skeniranja i poboljšati reakcije vašeg računala tijekom skeniranja.

Kliknite na **Prilagodi** za namještanje vlastitih opcija skeniranja. Pojavit će se novi prozor.

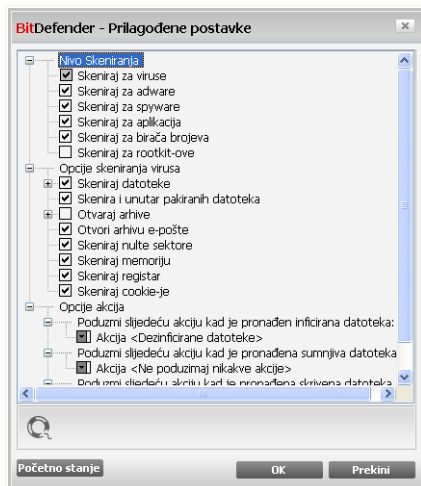

Postavke skeniranja

Opcije skeniranja su organizirane kao proširiv izbornik vrlo sličan onome koji se koristi za pretraživanje Windowsa. Kliknite na okvir sa "+" za otvaranje opcija ili okvir sa "-" za zatvaranje opcija.

Opcije skeniranja grupirane su u 3 kategorije:

- **Razina skeniranja.** Specificiraj vrstu malwarea za koju želite da BitDefender skenira odabirom određenih opcija u kategoriji **Razina skeniranja**.

Opcije	Opis
Skeniraj na viruse	Skeniranje na poznate viruse BitDefender također otkriva nepotpune viruse, te na taj način uklanja bilo kakve moguće prijetnje koje bi mogle ugroziti sigurnost vašeg sustava.
Skeniranje za adware	Skeniranje za adware prijetnje. Otkrivene datoteke bit će tretirane kao inficirane . Programi koji sadrže

Opcije	Opis
	adware komponente mogu prestati raditi ako je ova opcija uključena.
Skeniranje za spyware	Skenira za poznate spyware prijetnje. Ove datoteke bit će tretirane kao inficirane datoteke.
Skeniranje za aplikacije	Skeniraj pravovaljane aplikacije koje se mogu koristiti kao sredstvo uhođenja, za skrivanje zlonamjernih aplikacija ili neke druge zlonamjerne svrhe.
Skeniraj birače brojeva	Skeniranje za aplikacije koje biraju skupe brojeve. Ove datoteke bit će tretirane kao inficirane datoteke. Programi koji sadrže komponente birača brojeva mogu prestati raditi ako je ova opcija uključena.
Skeniraj za rootkit	Skenira za skirvene predmete (datoteke i procese) koji poznati kao rootkit.

- **Opcije skeniranja na viruse.** Odredite tip objekta za skeniranje (tipovi datoteka, archive itd.) odabirući prikladne opcije sa **Opcije skeniranja virusa** kategorije.

Opcije	Opis
Skeniraj datoteke	Skeniraj datoteke sve Sve datoteke će biti skenirane, bez obzira na vrstu datoteke.
	Skeniraj samo programske datoteke Bit će skenirane samo programske datoteke. To znači skeniranje datoteka sa slijedećim ekstenzijama: exe; bat; com; dll; ocx; scr; bin; dat; 386; vxd; sys; wdm; cla; class; ovl; ole; exe; hlp; doc; dot; xls; ppt; wbk; wiz; pot; ppa; xla; xlt; vbs; vbe; mdb; rtf; htm; hta; html; xml; xtp; php; asp; js; shs; chm; lnk; pif; prc; url; smm; pdf; msi; ini; csc; cmd; bas; eml i nws.
	Skeniraj datoteke sa slijedećim ekstenzijama Bit će skenirane samo datoteke sa ekstenzijama koje je odredio korisnik. Te ekstenzije moraju biti odvojene ";".
Otvaranje pakiranih datoteka	Skeniranje pakiranih datoteka.

Opcije	Opis
Otvoraj arhive	Skeniranje unutar arhiva. Skeniranje arhiviranih datoteka povećava vrijeme skeniranja i traži više sistemskih resursa. Možete kliknuti Grafična veličina arhive - te napišite maksimalnu veličinu datoteka u kilobajtima (KB) koje će biti skenirane.
Otvori arhivu e-pošte	Skeniranje unutar poštanskih arhiva.
Skeniraj nulte sektore	Skeniranje nultih sektora sistema.
Skeniraj memoriju	Skenira memoriju na viruse i ostali malware.
Skeniraj registre	Skenira unose u registar.
Skeniraj cookie	Skenira cookie datoteke.

- **Opcije akcija.** Odredite akcije koje će se poduzimati za svaku pojedinu kategoriju detektiranih datoteka koristeći **Opcije akcijakategoriju**.

Bilješka

Za postavljanje nove akcije, kliknite na tekuću akciju i odaberite željenu opciju sa menija.

- Odaberite akciju koju želite da se poduzme nad otkrivenom inficiranom datotekom. Dostupne su slijedeće opcije:

Akcija	Opis
Nijedan	Neće biti poduzete akcije za inficirane datoteke. Ove datoteke će se pojaviti u datoteci za izvještaj.
Dezinficirane datoteke	Ukloni malware kod iz otkrivenih zaraženih datoteka.
Obrisane datoteke	Momentalno brisanje inficirane datoteke, bez bilo kakvih upozorenja.
Preseli datoteke u karantenu	Premještanje inficiranih datoteka u karantenu. Datoteke u karanteni nemogu biti pokrenute ni otvorene; stoga, rizik od infekcije nestaje.

- Odaberite akciju koju želite poduzeti nad otkrivenom sumnjivom datotekom. Dostupne su slijedeće opcije:

Akcija	Opis
Nijedan	Neće biti poduzete akcije za sumnjive datoteke. Ove datoteke će se pojaviti u datoteci za izvještaj.
Obrisane datoteke	Trenutno brisanje sumnjive datoteke, bez prijašnjih upozorenja.
Preseli datoteke u karantenu	Premještanje sumnjivih datoteka u karantenu. Datoteke u karanteni nemogu biti pokrenute ni otvorene; stoga, rizik od infekcije nestaje.

Bilješka

Heuristička analiza je otkrila dtoteke kao sumnjive. Preporučujemo vam da pošaljete te datoteke u BitDefender laboratorij.

- Odaberite akciju koja će se poduzeti na detektiranim skrivenim predmetima (rootkits). Dostupne su slijedeće opcije:

Akcija	Opis
Nijedan	Neće biti poduzete akcije za skrivene datoteke. Ove datoteke će se pojaviti u datoteci za izvještaj.
Preseli datoteke u karantenu	Premještanje skrivenih datoteka u karantenu. Datoteke u karanteni nemogu biti pokrenute ni otvorene; stoga, rizik od infekcije nestaje.
Pokaži	Otkriva skrivene datoteke tako da ih možete vidjeti.

- **Opcije akcija nad arhiviranim datotekama.** Skeniranje i upotreba datoteka unutar arhiva podliježe zabranama. Arhivama koje su zaštićene lozinkom nije moguće pristupiti bez unošenja lozinke. Ovisno o formatu arhive (tipu), BitDefender neće biti u mogućnosti dezinficirati, izolirati ili obrisati zaražene arhivirane datoteke. Specificiraj vrstu radnje koja će biti provedena nad detektiranim arhiviranim datotekama, koristeći opcije iz **Opcije akcija nad arhiviranim datotekama** kategorije.
 - Odaberite akciju koju želite da se poduzme nad otkrivenom inficiranom datotekom. Dostupne su slijedeće opcije:

Akcija	Opis
Ne poduzimaj akciju	U izvješću skeniranja zadrži zapis samo o inficiranim arhiviranim datotekama. Nakon što je skeniranje završeno, možete otvoriti izvješće skeniranja te pogledati informacije o navedenim datotekama.
Dezinficirane datoteke	Ukloni malware kod iz otkrivenih zaraženih datoteka. Dezinfekcija ponekad ne uspijeva, kao kad je zaražena datoteka u određenim arhivama pošte.
Obrisane datoteke	Momentalno brisanje inficirane datoteke sa diska, bez bilo kakvih upozorenja.
Preseli datoteke u karantenu	Premjesti zaražene datoteke sa njihove originalne pozicije u Karantena . Datoteke u karanteni nemogu biti pokrenute ni otvorene; stoga, rizik od infekcije nestaje.

- Odaberite akciju koju želite poduzeti nad otkrivenom sumnjivom datotekom. Dostupne su slijedeće opcije:

Akcija	Opis
Ne poduzimaj akciju	U izvješću skeniranja zadrži zapise samo sumljivih arhiviranih datoteka. Nakon što je skeniranje završeno, možete otvoriti izvješće skeniranja te pogledati informacije o navedenim datotekama.
Obrisane datoteke	Trenutno brisanje sumnjive datoteke, bez prijašnjih upozorenja.
Preseli datoteke u karantenu	Premještanje sumljivih datoteka u karantenu. Datoteke u karanteni nemogu biti pokrenute ni otvorene; stoga, rizik od infekcije nestaje.

- Odaberite akciju koju želite da se poduzme nad otkrivenom lozinkom zaštićenom inficiranom datotekom. Dostupne su slijedeće opcije:

Akcija	Opis
Prikaži sve skenirane datoteke	U izvješću skeniranja zadrži samo zapise lozinkom zaštićenih datoteka. Nakon što je skeniranje završeno, možete otvoriti izvješće skeniranja te pogledati informacije o navedenim datotekama.
Upit za lozinku	Ukoliko je pronađena lozinkom zaštićena datoteka, upitati korisnika za lozinku kako bi se datoteka skenirala.

Bilješka

Ako odlučite ignorirati otkrivene datoteke ili ako odabrana akcija ne uspije, morate odabrati akciju iz čarobnjaka za skeniranje.

Ako kliknete **Uobičajeno**, učitat ćete tvorničke postavke. Kliknite **OK** za spremanje promjena i zatvaranje prozora.

Postavljanje cilja skeniranja

Za namještanje cilja skeniranja za određeni korisnički zadatak skeniranja, kliknite desnim mišem na zadatak i odaberite **Promjeni cilj skeniranja**. Pojavit će se sljedeći prozor:

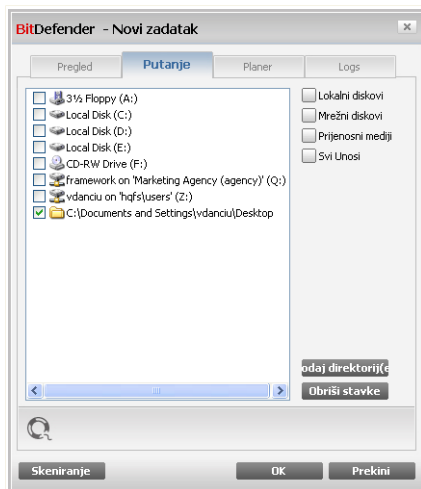

Cilj skeniranja

Možete vidjeti lokalne, mreže i pokretne pogone ako i datoteke ili mape koje su prethodno dodane, ako takve postoje. Sve označene stavke će se skenirati pri pokretanju zadatka.

Ova sekcija sadrži slijedeće gumbе:

- **Dodaj stavke** - otvara prozor za pretraživanje gdje ćete odabrati datoteke/mape koje želite skenirati.

Bilješka

Koristite povuci & spusti za stavljanje datoteka/mape na listu.

- **Ukloni stavke** - uklanja datoteke / mape koje su prije bili odabrane na listi objekata za skeniranje.

Bilješka

Obrisati se mogu samo one datoteke / mape koje su dodane naknadno, a ne i one koje BitDefender "vidi" automatski.

Osim gore navedenih tipki također postoje i neke opcije koje omogućavaju brz odabir lokacija za skeniranje.

- **Lokalni pogoni** - skeniranje lokalnih pogona.
- **Mrežni pogoni** - skeniranje svih mrežnih pogona.
- **Prijenosni pogoni** - skeniranje prijenosnih pogona (CD-ROM, disketna jedinica).
- **Svi objekti** - skeniranje svih pogona, bez obzira da li su lokalni, mrežni ili prijenosni.

Bilješka

Ako želite skenirati cijelo računalo, tada označite kućicu koja se odnosi na **Sve stavke**.

Kliknite **OK** za spremanje promjena i zatvaranje prozora. Za pokretanje zadatka kliknite na **Skeniraj**.

Pregled cilja skeniranja iz sistemskih zadataka

Ne možete izmijeniti cilj skeniranja zadataka skeniranja iz kategorije **Sistemski zadaci**. Možete vidjeti samo njihov cilj skeniranja.

Kako biste vidjeli cilj skeniranja određenog sistemskog zadatka skeniranja, kliknite desnim mišem na zadatak i odaberite **Prikaži stazu zadatka**. Za na primjer **Potpuno skeniranje sustava** pojavit će se sljedeći prozor:

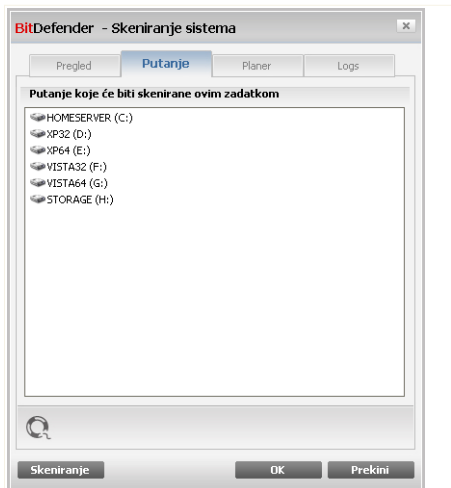

Cilj skeniranja za kompletno skeniranje sustava

Kompletno sistemsko skeniranje i **Duboko sistemsko skeniranje** će skenirati lokalne pogone, dok će **Brzo sistemsko skeniranje** skenirati samo Windows i Programske datoteke.

Kliknite **OK** za zatvaranje prozora. Za pokretanje zadatka, kliknite na **Skeniraj**.

Planiranje zadataka skeniranja

Budući da proces skeniranja za kompleksne zadatke traje duže vrijeme i najbolje radi ako su zatvoreni svi ostali programi, planirajte takve zadatke u vrijeme kada ne koristite računalo i kad se nalazi u stanju mirovanja.

Kako biste vidjeli raspored određenog zadatka ili ga izmijenili, kliknite desnim mišem na zadatak i odaberite **Postavi raspored zadatka**. Pojavit će se sljedeći prozor:

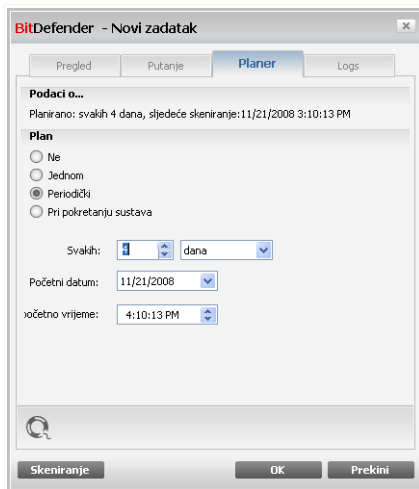

Planer

Možete vidjeti raspored zadataka, ako postoje.

Pri planiranju zadataka, morate odabrati jednu od sljedećih akcija:

- **Nije postavljeno** - pokreće zadatak samo na zahtjev korisnika.
- **Jednom** - pokreće skeniranje samo jednom, u određenom trenutku. Odredite početni datum i vrijeme u poljima **Početni datum/vrijeme**.

- Kliknite na **Pretraži**, zatim odaberite datoteku ili mapu koju želite isključiti iz skeniranja i nakon toga kliknite **Dodaj**.

Ako želite da se skeniranje ponavlja nakon određenih intervala, odaberite **Periodički** i upišite u kućicu za uređivanje **Svakih** minute/sate/dane/tjedne/mjesece/godine koje označuju učestalost ovog procesa. Također morate odrediti početni datum i vrijeme u polja **Početni datum/vrijeme**.

- **Prilikom podizanja sistema** - pokreće skeniranje u određeno vrijeme nakon prijave u Windows.

Kliknite **OK** za spremanje promjena i zatvaranje prozora. Za pokretanje zadatka kliknite na **Skeniraj**.

16.2.5. Skeniranje predmeta

Prije nego što započnete proces skeniranja, trebali biste osigurati da je BitDefender obnovljen sa malware potpisima. Ako skenirate računalo koristeći zastarjelu bazu podataka potpisa, BitDefender će možda imati poteškoća pri otkrivanju novog malwarea nakon zadnje obnove. Za provjeru kad je izvršeno zadnja obnova, kliknite na **Obnovi>Obnovi** u konzoli s postavkama.

Bilješka

Kako bi BitDefender mogao napraviti kompletno skeniranje, potrebno je zatvoriti sve otvorene programe. Pogotovo je bitno da se klijenti e-pošte (npr. Outlook, Outlook Express ili Eudora) zatvore.

Metode skeniranja

BitDefender dozvoljava četiri vrste skeniranja na zahtjev:

- **Trenutno skeniranje** - pokreće zadatak skeniranja od sistemskih/korisničkih zadataka.
- **Kontekstualno skeniranje** - kliknite desnim mišem na datoteku ili mapu odaberite BitDefender Antivirus 2009.
- **Povuci & Spusti skeniranje** - povuci i spusti datoteku ili mapu na **Traka Aktivnosti Skeniranja**;
- **Ručno skeniranje** - BitDefender ručno skeniranje koristite za direktni odabir datotela ili mapa koje želite skenirati.

Trenutno skeniranje

Za skeniranje cijelaj ili jednog dijela vašeg računala, možete pokrenuti unaprijed postavljene zadatke skeniranja ili vlastite zadatke skeniranja. Ovo se naziva trenutnim skeniranjem.

Za pokretanje zadatka skeniranja, koristite jednu od sljedećih metoda:

- kliknite desnim mišem na željeni zadatak skeniranja na listi.
- kliknite na gumb  **Skeniraj odmah** koji odgovara zadatku.
- odaberite zadatak i nakon toga kliknite na **Pokreni zadatak**.

Pojavit će se BitDefener skener te će započeti skeniranje. Vidi „*BitDefender skener*“ (p. 117) za dodatne informacije.

Kontekstualno skeniranje

Za skeniranje datoteke ili mape, bez da konfigurirate novi zadatak skeniranja, možete koristiti kontekstualni izbornik. To se naziva kontekstualnim skeniranjem.

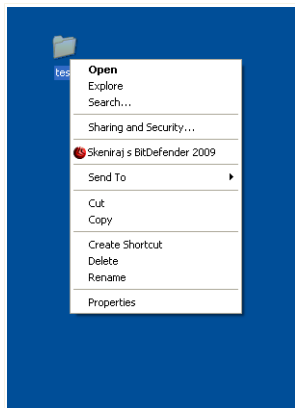

Kontekstualno skeniranje

Kliknite desnim mišem na datoteku ili mapu koju želite skenirati, odaberite opciju **BitDefender Antivirus 2009**.

Pojavit će se BitDefener skener te će započeti skeniranje. Vidi „*BitDefender skener*“ (p. 117) za dodatne informacije.

Možete izmijeniti opcije skeniranja i vidjeti izvješća pristupom na prozoru **Obilježja** u zadatku **Skeniranje kontekstualnog izbornika**.

Povuci & Spusti skeniranje

Povucite datoteku ili mapu koju želite skenirati i spustite je u **Traku Aktivnosti Skeniranja**, kao što je prikazano na slici dolje.

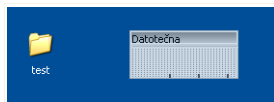

Povuci datoteku

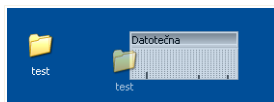

Spusti datoteku

Pojavit će se BitDefender skener te će započeti skeniranje. Vidi „*BitDefender skener*“ (p. 117) za dodatne informacije.

Ručno skeniranje

Ručno skeniranje se sastoji u tome da direktno odaberete predmet koji želite skenirati korištenjem opciju BitDefender ručnog skeniranja koja se nalazi u BitDefender programskoj grupi u početnom izborniku.

Bilješka

Ručno skeniranje je vrlo korisno jer se također može vršiti i kad Windowsi rade u sigurnom načinu.

Za odabir predmeta koji želite skenirati BitDefenderom, slijedite stazu **Početak** → **Programi** → **BitDefender 2009** → **BitDefender ručno skeniranje** u Windows početnom izborniku. Pojavit će se sljedeći prozor:

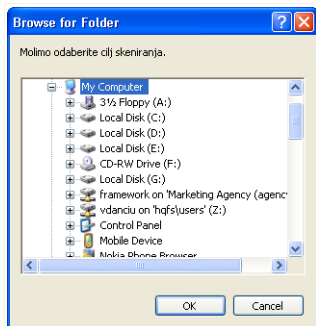

Ručno skeniranje

Odaberite predmet koje želite skenirati, te kliknite na **OK**.

Pojavit će se BitDefender skener te će započeti skeniranje. Vidi „*BitDefender skener*“ (p. 117) za dodatne informacije.

BitDefender skener

Kad započinite proces skeniranja na zahtjev, pojavit će se BitDefender skener. Slijedite vodič u tri koraka kako biste završili proces skeniranja.

Korak 1/3 – Skeniranje

BitDefender će započeti skeniranje odabranih predmeta.

BitDefender 2009 - Desktop

Protivirusno skeniranje - Korak 1 od 3

Korak1 Korak2 Korak3

Status skeniranja

Trenutno skenirana stavka =>HKEY_LOCAL_MACHINE\SOFTWARE\CL... FILES\YAHOO!\MESSENGER\YAHOOBRIDGELIB.DLL

Proteklo vremena: 00:00:29

Datoteka/sekunda: 6

Statistike skeniranja

Skenirane stavke:	191
Ne skenirane stavke:	0
Inficirane stavke:	0
Sumnjive stavke:	0
Skrivene stavke:	0
Skriveni procesi:	0

Antivirusno skeniranje tijekom. Sekcija iznad prikazuje tijek a sekcija ispod statistike ovog procesa. Po osnovi, BitDefender će pokušati dezinficirati stavke otkrivene kao inficirane.

Pauza Stani Prekini

Skeniranje

Možete vidjeti status i statistiku skeniranja (brzina skeniranja, proteklo vrijeme, broj skeniranih/inficiranih/sumnjivih/sakrivenih predmeta i ostalo).

Bilješka

Proces skeniranja može potrajati, zavisno o kompleksnosti skeniranja.

Za privremeno zaustavljanje procesa skeniranja, kliknite na **Pauziraj**. Za nastavak skeniranja morat ćete kliknuti na **Nastavi**.

Bilo kada možete zaustaviti skeniranje klikom na **Zaustavi&Da**. Preskočit ćete na zadnji korak u čarobnjaku.

Pričekajte da BitDefender završi skeniranje.

Korak 2/3 – Odaberite akciju

Po završetku skeniranja pojavit će se novi prozor gdje možete vidjeti rezultate skeniranja.

BitDefender 2009 - Desktop

Protivirusno skeniranje - Korak 2 od 3

Sažetak rezultata

1 prijetnja(e) koja je utjecala 1stavka(e) zahtijeva(ju) vašu pažnju

EICAR-Test-File (not a virus) 1 tema (neuspjela dezinfekcija) Preseli u karantenu

Broj riješenih stavki: 0

Staza datoteke	Ime prijetnje	Rezultat akcije
----------------	---------------	-----------------

BitDefender je pronašao i blokirao viruse na vašem računalu! Ovo je lista prijetnji. Kliknite na ime virusa kako bi vidjeli odgovarajuću listu inficiranih stavki.

bitdefender Nastaviti

Akcija

Možete vidjeti broj stavki koje utječu na vaš sustav.

Inficirani predmeti su prikazani u grupama, temeljem malwarea kojim su inficirani. Kliknite na link koji odgovara prijetnji kako biste saznali više o inficiranim predmetima.

Možete odabrati opću akciju koja će se poduzeti za svaku grupu stavki, ili možete odabrati zasebne akcije za svaku stavku.

Na izborniku se mogu prikazati sljedeće opcije:

Akcija	Opis
Ne poduzimaj akcije	Neće biti poduzete akcije za otkrivene datoteke.
Dezinficiraj	Dezinfekcija inficirane datoteke.
Obriši	Briše otkrivene datoteke
Otkrij	Otkriva sakrivene predmete.

Kliknite na **Nastaviza** primjenu određenih akcija.

Korak 3/3 - Vidi rezultate

Nakon što BitDefender završi s popravljajem stavaka, rezultati skeniranja će se pojaviti u novom prozoru.

BitDefender 2009 - Desktop

Protivirusno skeniranje - Korak 3 od 3

	Korak1	Korak2	Korak3
Sažetak rezultata			
Riješene stavke:	1		
Neriješene stavke:	0		
Stavke zaštićene lozinkom:	0		
Ignorirane stavke:	0		
Neuspjele stavke:	0		

1 prijetnja je uklonjena.

Antivirusno skeniranje gotovo. Ovo su statistike zadatka skeniranja.

bitdefender Pokaži zapisnik datoteku Zatvori

Sažetak

Možete vidjeti sažetak rezultata. Kliknite **Prikaži zapise** za pregled odabranih zapisa o skeniranju.

Važno

Ukoliko bude potrebno, tražit će vas se da ponovno pokrenete računalo radi završetka postupka čišćenja.

Kliknite **Zatvoriza** za zatvaranje prozora.

BitDefender nije bio u mogućnosti riješiti neke stavke

U većini slučajeva BitDefender zaražene datoteke koje je otkrio, uspješno otklanja ili ih izolira. Premda, postoje stavke koje ne mogu biti riješene.

U tim slučajevima, preporučamo Vam da se obratite BitDefender timu podrške na www.bitdefender.com. Naši predstavnici podrške će Vam pomoći kako bi riješili te stavke.

Otkrivene BitDefender sumnjive datoteke

Heurističkom analizom su otkrivene sumnjive datoteke i moguće je da su inficirane malwareom čiji potpisi još nisu izašli.

Ako su tijekom skeniranja otkrivene sumnjive datoteke, od vas će se tražiti da ih pošaljete u BitDefender laboratorij. Kliknite **OK** kako bi poslali te datoteke u BitDefender laboratorij zbog daljnje analize.

16.2.6. Pregled zapisa skeniranja

Za pregled rezultata skeniranja nakon što je zadatak pokrenut, kliknite desnim mišem na zadatak i odaberite **Pregled zapisa skeniranja**. Pojavit će se sljedeći prozor:

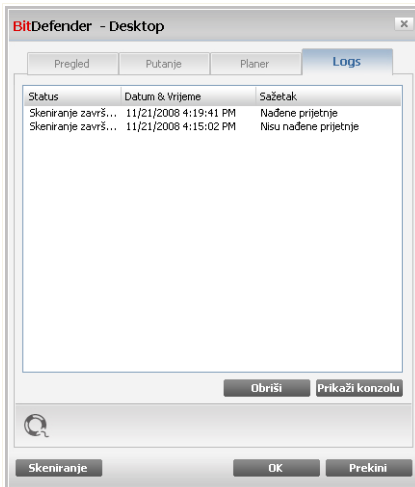

Zapisi skeniranja

Ovdje možete vidjeti izvještajne datoteke koje se stvaraju svaki put kad je zadatak izvršen. Za svaku se datoteku pružaju informacije o statusu procesa skeniranja, datum i vrijeme kad je izvršeno skeniranje i sažetak rezultata skeniranja.

Tri gumba su dostupna:

- **Obriši zapis** - brisanje odabranih zapisa o skeniranju.
- **Prikaži zapise** - pregled odabranih zapisa o skeniranju. Zapi so skeniranju će se otvoriti u vašem postavljenom web pretraživaču.

Bilješka

Također, ako želite vidjeti ili obrisati datoteku, kliknite na datoteku desnim mišem i odaberite odgovarajuću opciju iz izbornika s prečicama.

Kliknite **OK** za spremanje promjena i zatvaranje prozora. Za pokretanje zadatka kliknite na **Skeniraj**.

Primjer zapisa skeniranja

Na sljedećoj je slici prikazan primjer zapisa o skeniranju:

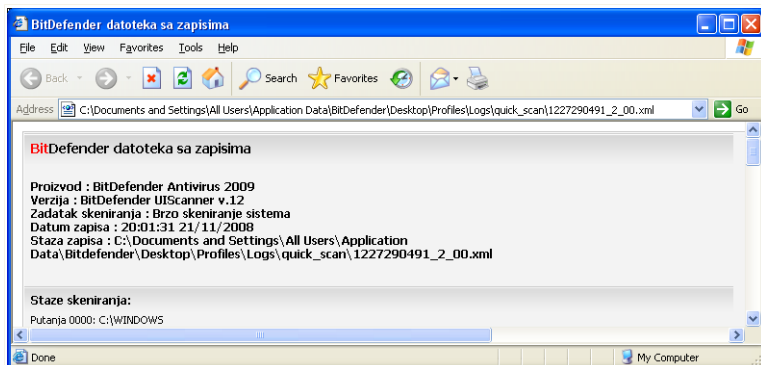

Primjer zapisa skeniranja

Zapis o skeniranju sadrži detaljne informacije o procesu skeniranja, kao što su opcije skeniranja, cilj skeniranja, pronađene prijetnje i akcije koje su poduzete na prijetnjama.

16.3. Predmeti koje ne želite skenirati

U nekim slučajevima je potrebno isključiti određene datoteke iz skeniranja. Na primjer, možete odlučiti isključiti EICAR ispitnu datoteku iz skeniranja po pristupu ili .avi datoteke iz skeniranja na zahtjev.

Možete vidjeti predmete (datoteke, mape, ekstenzije) koje su isključene iz skeniranja. Za svaki predmet možete vidjeti je li isključen iz skeniranja na pristup, na zahtjev ili iz oba.

Bilješka

Ovdje navedene iznimke NE primjenjuju se za kontekstualno skeniranje.

Za uklanjanje stavki iz tablice, izaberite stavku i kliknite na gumb **Izbriši**.

Za uređivanje stavki iz tablice, izaberite stavku i kliknite na gumb **Uredi**. Pojavit će se novi prozor gdje možete mijenjati ekstenzije ili staze koje će se isključiti i vrstu skeniranja iz kojeg ih želite isključiti, prema potrebi. Izvršite potrebne promjene i kliknite na **OK**.

Bilješka

Također možete kliknuti desnim mišem na predmet i koristiti tu opciju na izborniku s prečicama za uređivanje ili brisanje.

Možete kliknuti na **Odbaci** - za povrat promjena koje ste izvršili u tablici s pravilima, pod uvjetom da ih niste pohranili klikom na **Primjeni**.

16.3.1. Isključivanje staza iz skeniranja

Za isključivanje staza iz skeniranja, kliknite na gumb **Dodaj**. Pojavit će se konfiguracijski čarobnjak i provesti vas se kroz proces isključivanja staza iz skeniranja.

Korak 1/4 – Odaberite vrstu predmeta

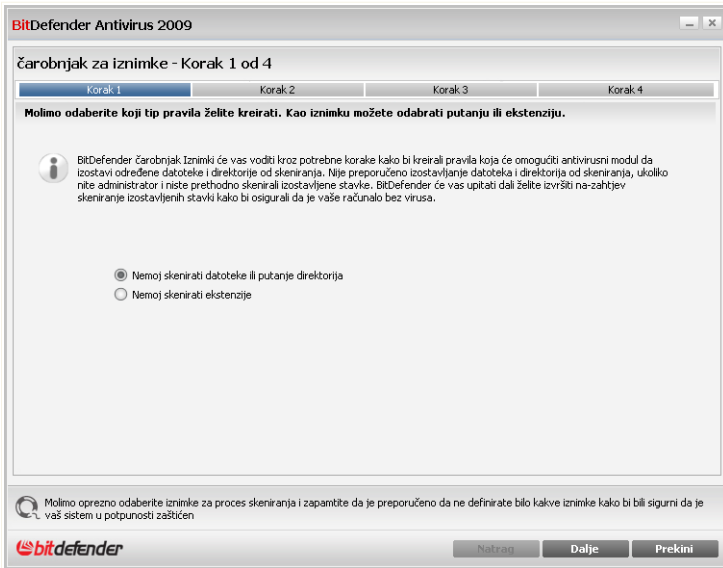

Vrsta predmeta

Odaberite opciju isključivanja staze iz skeniranja.

Kliknite **Dalje**.

Korak 2/4 – Definirajte izuzete staze

BitDefender Antivirus 2009

Čarobnjak za iznimke - Korak 2 od 4

Korak 1 Korak 2 Korak 3 Korak 4

Isključi putanje
Molimo ovdje odaberite putanju koja se neće skenirati

Pretraži Dodaj

Odabrane staze
c:\documents and settings\vdanci\desktop\leicar test\

Gore možete odabrati putanju koje želite isključiti iz skeniranja. Molimo da kliknete dodaj nakon što odaberete putanju iznimke (datoteku ili direktorij). Možete dodati više stavki na ovu listu

Molimo oprezno odaberite iznimke za proces skeniranja i zapamtite da je preporučeno da ne definirate bilo kakve iznimke kako bi bili sigurni da je vaš sistem u potpunosti zaštićen

bitdefender Natrag Dalje Prekini

Isključene staze

Za definiranje staza koje želite isključiti iz skeniranja koristite bilo koju od sljedećih metoda:

- Kliknite **Pretraži**, odaberite datoteku ili mapu koju želite isključiti iz skeniranja i tada kliknite na **Dodaj**.
- Unesite stazu koju želite isključiti iz skeniranja u polje za izmjenu i kliknite **Dodaj**.

Bilješka

Ako staza ne postoji, pojavit će se poruka greške. Kliknite na **OK** i provjerite valjanost staze.

Staze će se pojaviti u tablici kako ih dodajete. Možete dodati koliko god staza želite.

Za uklanjanje stavki iz tablice, izaberite stavku i kliknite na gumb **Izbriši**.

Kliknite **Dalje**.

Korak 4/4 – Skeniranje izuzetih datoteka

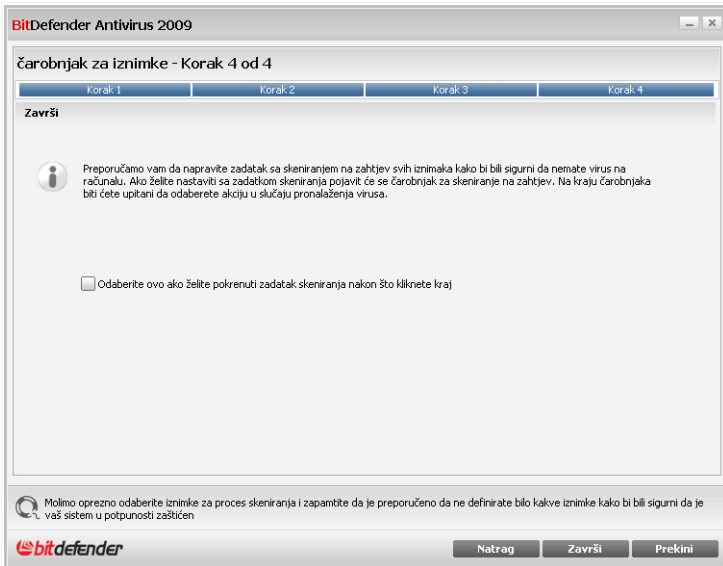

Skeniraj izuzete datoteke

Preporučuje se skeniranje svih datoteka u navedenim stazama radi provjere njihove infekcije. Odaberite kućicu za skeniranje ovih datoteka prije nego što budu izuzete od skeniranja.

Kliknite **Završi**.

Kliknite **Primjeni** za spremanje promjena.

16.3.2. Isključivanje ekstenzija iz skeniranja

Za isključivanje ekstenzija iz skeniranja, kliknite na gumb  **Dodaj**. Pojavit će se konfiguracijski čarobnjak i provesti vas se kroz proces isključivanja ekstenzija iz skeniranja.

Korak 1/4 – Odaberite vrstu predmeta

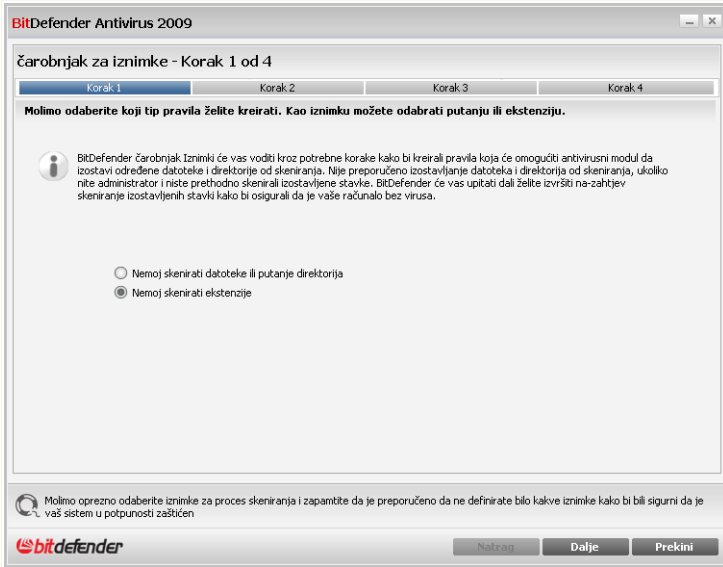

Vrsta predmeta

Odaberite opciju isključivanja ekstenzije iz skeniranja.

Kliknite **Dalje**.

Korak 2/4 – Definirajte isključene ekstenzije

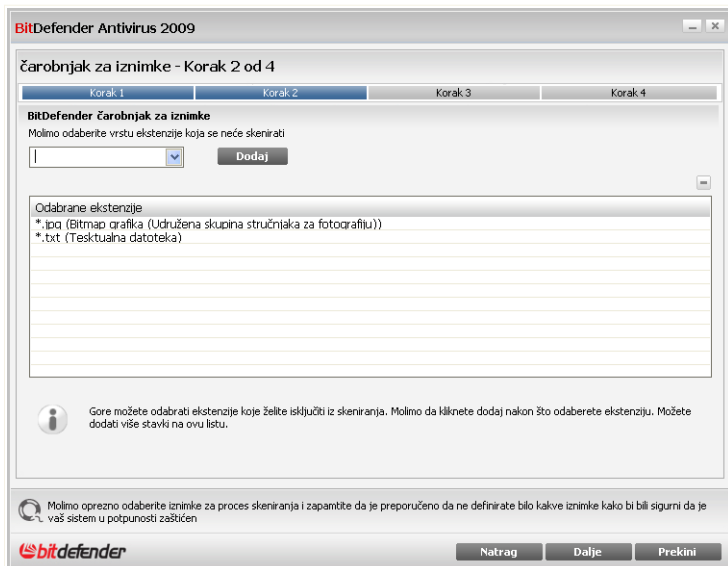

Isključene ekstenzije

Za definiranje ekstenzija koje želite isključiti iz skeniranja koristite bilo koju od sljedećih metoda:

- Odaberite ekstenziju koju želite isključiti iz skeniranja iz izbornika, te kliknite na **Dodaj**.

Bilješka

Izbornik sadrži popis svih ekstenzija koje su registrirane na vašem sustavi. Kad odaberete ekstenziju, možete vidjeti i njezin opis, ako postoji.

- Odaberite ekstenziju koju želite isključiti iz skeniranja, te kliknite na **Dodaj**.

Ekstenzije će se pojaviti u tablici kako ih dodajete. Možete dodati koliko god ekstenzija želite.

Za uklanjanje stavki iz tablice, izaberite stavku i kliknite na gumb **Izbriši**.

Kliknite **Dalje**.

Korak 4/4 – Odaberite vrstu skeniranja

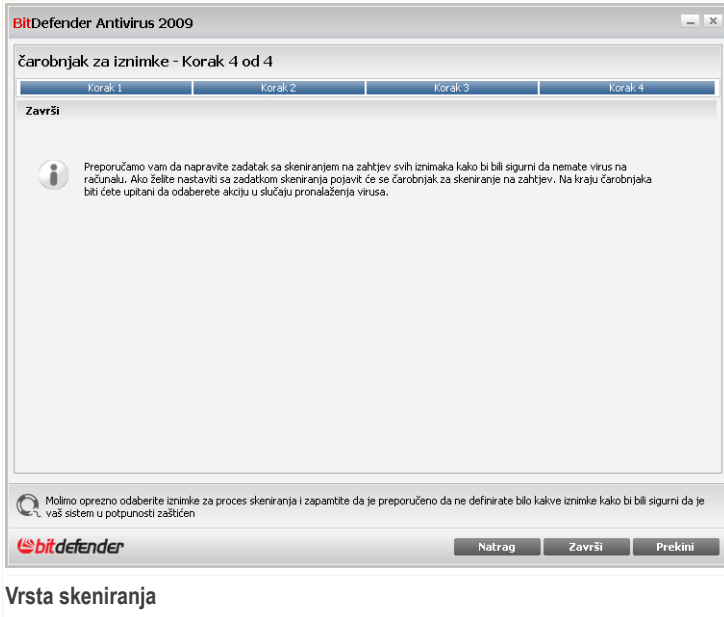

Preporučeno je skeniranje datoteka sa navedenim ekstenzijama radi provjere njihove infekcije.

Kliknite **Završi**.

Kliknite **Primjeni** za spremanje promjena.

16.4. Područje karantene

BitDefender dozvoljava izolaciju inficiranih ili sumnjivih datoteka u sigurnu zonu, zvanu karantena. Izolacijom tih datoteka u karanteni, rizik od infekcije nestaje i u isto vrijeme, imate mogućnost da pošaljete te datoteke na daljnju analizu u BitDefender laboratorije.

Za pregled i upravljanje datotekama iz karantene i za konfiguriranje postavki karantene, kliknite na **Antivirus>Karantena** u naprednom pogledu.

Karantena

Odjel Karantene pokazuje sve datoteke trenutačno izolirane u direktoriju Karantene. Za svaku izoliranu datoteku možete vidjeti njeno ime, ime otkrivenog virusa, stazu do svoje izvorne lokacije datum dostave.

Bilješka

Kad se virus nalazi u karanteni ne može više nanositi štetu, jer ne može biti izvršen ni pročitan.

16.4.1. Upravljanje datotekama iz karantene

Ako želite obrisati odabranu datoteku iz karantene, kliknite na gumb **Ukloni**. Ako želite vratiti odabranu datoteku na svoju izvornu lokaciju kliknite na **Vrati**.

Možete poslati bilo koju odabranu datoteku iz karantene u BitDefender laboratorij klikom na **Pošalji**.

Kontekstualni izbornik. Dostupni kontekstualni izbornik vam omogućuje da upravljate datotekama iz karantene vrlo jednostavno. Dostupne su iste opcije kako je i prije navedeno. Također možete odabrati **Obnovi** da obnovite sekciju Karantene.

16.4.2. Konfiguriranje postavki karantene

Za konfiguriranje postavki karantene kliknite na **Postavke**. Pojavit će se novi prozor.

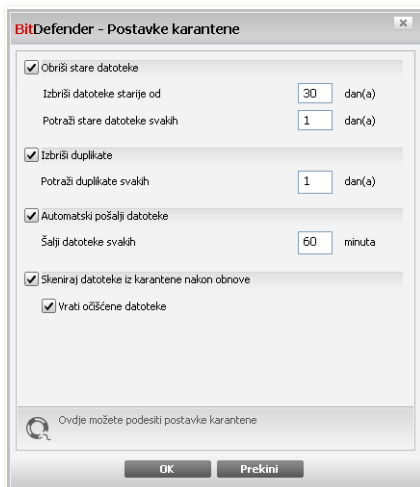

Postavke Karantene

Korištenjem postavki karantene, možete namjestiti BitDefender da automatski vrši sljedeće akcije:

Briše stare datoteke. Ako želite automatski brisati stare datoteke iz karantene, odaberite odgovarajuću opciju. Morate odrediti broj dana nakon kojih se datoteke iz karantene trenaju brisati i učestalost kojoj će BitDefender provjeravati stare datoteke.

Bilješka

Unaprijed je postavljeno da će BitDefender provjeravati stare datoteke svaki dan i brisati datoteke koje su starije od 30 dana.

Brišite duplikate. Za automatsko brisanje dupliciranih datoteka iz karantene, odaberite odgovarajuću opciju. Morate odrediti broj dana između dvije uzastopne provjere duplikata.

Bilješka

Unaprijed je postavljeno da će BitDefender provjeravati duplicirane datoteke svaki dan.

Automatski šalji datoteke. Za automatsko slanje datoteka iz karantene, odaberite odgovarajuću opciju. Morate odrediti učestalost kojom ćete slati datoteke.

Bilješka

Unaprijed je postavljeno da će BitDefender automatski slati datoteke iz karantene svakih 60 minuta.

Skeniraj datoteke u karanteni nakon obnove. Za automatsko skeniranje datoteka, nakon svake obnove, iz karantene, odaberite odgovarajuću opciju. Možete poslati bilo koju očišćenu datoteku na njenu originalnu lokaciju klikom na **Vraćanje čistih datoteka**.

Kliknite **OK** za spremanje promjena i zatvaranje prozora.

17. Kontrola Privatnosti

BitDefender nadgleda desetke potencijalnih "aktualnih mjesta" u vašem sustavu gdje spyware može napasti. Također provjerava sve promjene na vašem računalu ili softveru. Program učinkovito blokira Trojance i ostale alate koje instaliraju hakeri, a koji pokušavaju kompromitirati vašu privatnost i hakerima poslati vaše osobne podatke sa vašeg računala, kao što je broj kreditne kartice.

17.1. Status Kontrole Privatnosti

Za konfiguriranje Kontrole Privatnosti i pregleda informacija vezano za aktivnosti iste, kliknite na **Kontrola privatnosti>Status** u konzoli s postavkama.

Statistika Kontrole Privatnosti	
Blokirane informacije o identitetu:	0
Blokirani registri:	0
Blokirano cookie-ji:	0
Blokirane skripte:	0

At the bottom of the interface, there is a help icon and text: "Kako bi saznali više o svakoj opciji prikazanoj u BitDefender Korisničkom sučelju, molimo predite mišem preko prozora. Preko područja pokazat će se tekst sa pomoći." Below this, there is the BitDefender logo and a row of links: "Kupi/Obnovi", "Moi korisnički račun", "Registriraj", "Pomoć", "Podrška", and "Povijest".

Status Kontrole Privatnosti

Možete vidjeti da li je Kontrola Privatnosti uključena ili isključena. Ako želite promijeniti status Kontrole Privatnosti, isključite ili odstranite kvačicu u odgovarajućoj kućici.

Važno

Za sprečavanje krađe podataka i zaštitu vaše privatnosti, držite uključeno **Kontrola privatnosti**.

Kontrola privatnosti štiti vaše računalo putem važnih zaštitnih kontrola:

- **Kontrola identiteta** - štiti Vaše povjerljive podatke filtriranjem svog izlaznog HTTP i SMTP prometa prema pravilima koje postavite u sekciji **Identitet**.
- **Kontrola registara** - traži vaše dopuštenje kad god program pokuša izmijeniti neku stavku iz registra kako bi se izvršila pri pokretanju Windowsa.
- **Kontrola cookija** - vas traži dopuštenje svaki puta kad nova web stranica pokuša postaviti cookie.
- **Kontrola skripti** - vas traži dopuštenje svaki puta kada neka web stranica pokuša aktivirati skripte ili neki drugi aktivni sadržaj.

Na dnu sekcije možete vidjeti **Statistike kontrole identiteta**.

17.1.1. Konfiguriranje razine zaštite

Možete odabrati razinu zaštite koja najbolje odgovara vašim sigurnosnim potrebama. Povucite klizač po ljestvici kako biste namjestili odgovarajuću razinu zaštite.

Postoje 3 zaštitna niva

Nivo zaštite	Opis
Dozvoli	Samo je Kontrola registara uključena.
Unaprijed postavljeno	UKljučene su Kontrola registara i Kontrola identiteta .
Bilo Agresivno	Uključeni su Kontrola registara , Kontrola identiteta i Kontrola skripti .

Možete prilagoditi razinu zaštite klikom na **Prilagodi razinu**. U prozoru koji će se pojaviti odaberite kontrole zaštite koje želite uključiti i kliknite na **OK**.

Kliknite na **Unaprijed postavljena razina** za postavljanje indikatora na postavljenu razinu.

17.2. Kontrola identiteta

Očuvanje povjerljivih podataka je važno i sve nas brine. Krađa podataka je uzelo maha zajednos razvojem Internet komunikacije, te koristi nove metode zavaravanja ljudi da odaju svoje osobne informacije.

Bilo da se radi o vašoj poštanskoj adresi ili broju kreditne kartice, kad takve informacije dođu u krive ruke mogu uzrokovati štetu: odjednom se možete početi daviti u spam porukama ili vas može iznenaditi pristup ispražnjelom računu.

Kontrola Identiteta štiti vas od krađe povjerljivih - osobnih podataka kada ste na Inrtnetu. Bazirana na pravilma koje ste kreirali, Kontrola Identiteta skenira web, e-mail i promet instant poruka ostavljajući na Vašem računalu specifične stringove (npr. brojeve kreditnih kartica). Ukoliko pronađe podudarnost, web stranica, e-mail ili instant poruka se blokira.

Možete sami postaviti pravila kako bi ste zaštitili informacije koje smatrate osobne ili povjerljive, od vašeg relefonskog broja i e-mail adrese pa sve do informacija o vašem bankovnom računu. Podrška za više korisnika je također podržana tako da ostali korisnici sustava mogu kreirati svoja pravila zaštite. Pravila koja postavite vrijede i može im se pristupiti samo kada ste prijavljeni na svoj Windows korisnički račun.

Zašto koristiti Kontrolu Identiteta?

- Kontrola Identiteta je vrlo efektivna u blokiranju keyloger spyware-a. Ova vrsta zlonamjerne aplikacije bilježi udarce tipki te i šalje preko interneta zlonamjernoj osobi (hakeru). Haker može saznati osjetljive informacije iz ukradenih podataka kao što su baknovni računi, lozinke i sl te se time okoristiti.

Ako na trenutak pretpostavimo da takva aplikacija zaobiđe antivirusni program ona neće moći poslati podatke e-mailom ili internetom ukoliko imate konfiguriranu kontrolu identiteta.

- Kontrola identiteta vas može zaštititi od **Pokušaja phishinga** (pokušava ukrasti osobne podatke). Najčešći pokušaji phishinga su slanja lažnih e-mailova kako bi na iste odgovorili i poslali osobne informacije.

Na primjer, možete primiti e-mail kojim se tvrdi da da dolazi iz vaše banke, te vas moli da popunite informacije o bankovnom računu. Taj e-mail sadrži link do web stranice gdje trebate ostaviti svoje osobne informacije. E-mail i web stranica do koje vas link vodi možda izledaju pravovaljani, ali su ustvari lažni. Ako kliknete na link u e-mailu i ostavite osobne informacije na lažnoj web stranici, otkriti ćete podatke zlonamjernoj osobi koje je organizirala pokušaj phishinga.

17.2.1. Kreiranje pravila identiteta

Za izradu pravila kontrole identiteta, kliknite  **Dodaj** gumb te slijedite čarobnjaka za konfiguriranje.

Korak 1/4 - Pozdravni prozor

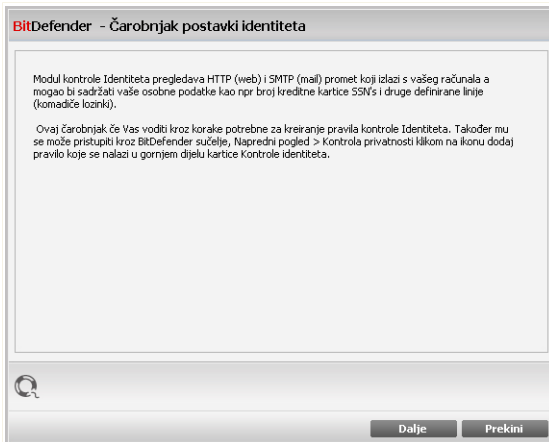

Pozdravni prozor

Kliknite **Dalje**.

Korak 2/4 – Odaberite vrstu pravila i podataka

BitDefender - Čarobnjak postavki identiteta

Ime Pravila

Tip pravila

Podaci o pravilu

 Osobne informacije su kodirane i ne može ih koristiti nitko osim vas. Za dodatnu sigurnost, unesite samo dio informacija koje biste željeli zaštititi (npr. ako želite filtrirati promet za ovu adresu e-pošte: john.doe@example.com, trebali biste unijeti samo "john" u cijni niz.)

Namjestite vrstu pravila i podataka

Trebate postaviti sljedeće parametre:

- **Ime pravila** - upišite novo ime pravila u prazno polje.
- **Vrsta pravila** - odaberite vrstu pravila (adresu, ime, kreditnu karticu, JMBG, broj socijalnog osiguranja itd.).
- **Pravilo podatka** - Upišite podatak koji želite zaštititi u prazno polje. Za primjer, ako želite zaštititi broj vaše kreditne kartice, upišite cijeli dio broja ili dio ovdje.

Bilješka

Ako upišete manje od tri znaka, tražit će vas provjeru podataka. Preporučujemo da unesete namjanje tri znaka, kako biste izbjegli blokiranje poruka i web stranica.

Avi podaci koje unesete bit će kodirani. a dodatnu sigurnost ne unoiste podatke koje želite zaštititi.

Kliknite **Dalje**.

Korak 3/4 – Odaberite promet

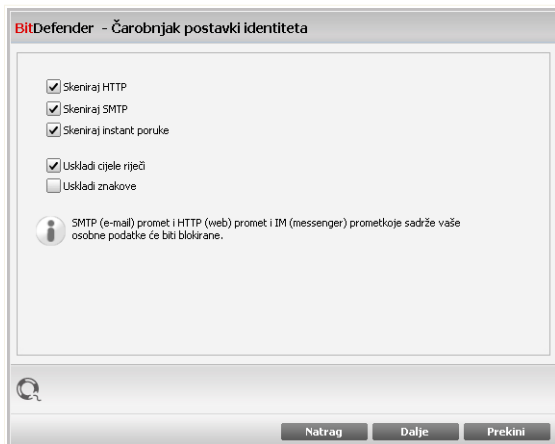

Izaberi promet

Odaberite vrstu prometa koju želite da BitDefender skenira. Dostupne su slijedeće opcije:

- **Skeniraj HTTP** - skenira HTTP (web) promet i blokira odlazne podatke koji odgovaraju podacima o pravilu.
- **Skeniranje SMTP** - skenira SMTP (poštanski) promet i blokira odlazne e-poruke koje sadrže podatke o pravilu.
- **Skeniranje Instant Messaging promet** - skenira Instant Messaging promet i blokira odlazne poruke koje sadrže podatke o pravilu.

Možete primijeniti pravilo samo ako podaci o pravilu odgovaraju cijelim riječima ili ako se podaci o pravilu i otkrivena veza podudaraju.

Kliknite **Dalje**.

Korak 4/4 - Opiši pravilo

BitDefender - Čarobnjak postavki identiteta

Opiš Pravila

Unesite opis ovog pravila. Opis će pomoći vam ili drugim administratorima prepoznati koje podatke ste zablokirali.

Natrag Završi Prekini

Opiši pravilo

Unesite kratki opis pravila u polje za uređivanje. Budući da blokirane informacije (niz znakova) nisu vidljive u jasnom tekstu kada pristupate pravilu, opis bi vam trebao pomoći pri tome.

Kliknite **Završi**. Pravilo će se pojaviti u tablici.

17.2.2. Određivanje iznimaka

U nekim slučajevima morate odrediti iznimke za određena pravila Kontrole identiteta. U slučaju da kreirate pravilo koje sprečava da se broj vaše kreditne kartice pošalje preko HTTP (weba). Kad god se broj vaše kreditne kartice dostavi nekoj web stranici s vašeg korisničkog računa, ta će se stranica blokirati. Ako na primjer želite kupiti neku obuću iz online prodavaonice (za koju znate da je pouzdana), trebat ćete odrediti iznimku za odnosno pravilo.

Za otvaranje prozora gdje možete upravljati iznimkama, kliknite **Iznimke**.

Za uređivanje pravila, izaberite ga i kliknite na gumb **Uredi** ili dvaput kliknite na oznaku. Pojavit će se novi prozor.

Uredi pravilo

Ovdje možete promijeniti ime, opis i parametre pravila (vrstu, podatke i promet). Kliknite na **OK** za pohranu promjena..

17.3. Kontrola Registara

Vrlo važan dio Windows operativnog sustava zove se **Registar**. U registrima windowsi čuvaju postavke, instalirane programe, informacije o korisnicima itd.

Registri također služe za definiranje koji će programi biti pokrenuti automatski kod dizanja windowsa. Virusi često to koriste kako bi se automtski pokrenuli kad korisnik ponovo pokrene svoje računalo.

Kontrola Registara pazi na Windows Registre – to je također korisno za pronalaženje Trojana. Nadzor će vas uvijek upozoriti kad neki program pokušava izmijeniti registre kako bi se pokretao prilikom dizanja Windowsa.

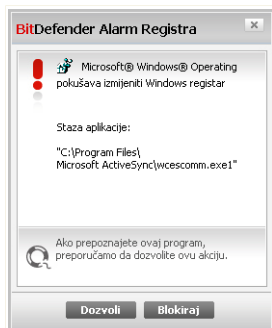

Upozorenje Registara

Bilješka

BitDefender će vas upozoriti da će se novi program, kad ga instalirate morati pokrenuti nakon slijedećeg pokretanja vašeg računala. U većini slučajeva, ti programi su legitimni i pouzdani.

Za namještanje Kontrole Registara, kliknite **Kontrola Privatnosti>Registri** u naprednom pogledu.

Možete vidjeti program koji pokušava izmijeniti registre Windowsa.

Ako ne prepoznajete program i izgleda sumljivo, kliknite **Blokiraj** da bi ste ga spriječili u izmjenama registara Windowsa. U protivnom, kliknite **Dopusti** za dopuštanje modifikacije.

U odnosu o vašoj akciji, kreira se pravilo te se izlista u popisu pravila. Ista se radnja provodi kada god taj program pokušava izmijeniti stavku u registru.

U tom slučaju pomaže **Cookie kontrola**. Kad je uključen, **Cookie kontrola** će vas tražiti dopuštenje svaki puta kad nova web stranica pokuša postaviti kontrolu privatnosti:

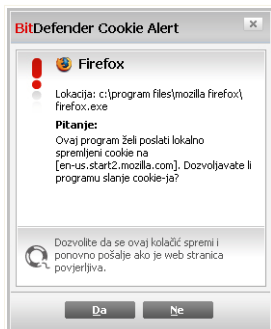

Cookie upozorenje

Možete vidjeti naziv aplikacije koja želi postaviti cookie.

Označite u potvrdni okvir pored **Upamti taj odgovor** i kliknite na **Da** ili **Ne**, te će se taj odgovor primjeniti na listu pravila. Više nećete biti obavještavani kada ista stranica pokuša poslati aktivni sadržaj.

To će vam pomoći da odaberete web stranice koje smatrate pouzdanima i koje ne smatrate pouzdanima.

Bilješka

Zbog korištenja velikog broja kontrola privatnosti na Internetu, u početku **Cookie Kontrola** može biti prilična gnjavaža. Pitat će vas mnogo pitanja o stranicama koje pokušavaju staviti kontrolu privatnosti na vaše računalo. Što prije dodate na listu pravila one stranice kojima dozvoljavate da stave kontrolu privatnosti, pretraživanje će vam postati jednostavnije nego prije.

Za namještanje cookie kontrole, kliknite **Kontrola Privatnosti**>**Cookie** u naprednom pogledu.

BitDefender - Čarobnjak Cookie pravila

Unesi domenu
 Bilo koji
 Unesi domenu

Izaberi akciju
 Dozvoli
 Onemogućiti

Izaberi smjer
 Odlazni
 Dolazni
 Oba

Izaberite web stranice i domene sa kojih ćete primiti ili odbiti cookieje. Cookieji služe za praćenje surferskog ponašanja i ostalih informacija. Molimo uzmite u obzir da neke stranice neće pravilno funkcionirati ispravno bez cookieja.

Izaberi adresu, akciju i smjer

Parametre možete postaviti na sljedeći način:

- **Unesi domenu** - upišite domenu na koju će se primjeniti pravilo.
- **Akcija** - odaberite akciju za koju želite postaviti pravila.

Akcija	Opis
Dozvoli	Cookie-iji na ovoj domeni bit će izvršeni.
Zabrani	Cookie-ijina ovoj domeni neće biti izvršeni.

- **Smjer** - odaberite smjer prometa.

Smjer	Opis
Dolazni	Pravilo će se primjeniti samo na cookie-je koje su poslani sa konektiranih stranica.
Odlazni	Pravilo će se primjeniti samo na cookie-je koje su primljeni sa konektirane stranice.
Oba	Pravilo se primjenjuje na oba smjera.

Bilješka

Možete primiti cookies-je no ne morate ih vratiti tako da podesite akciju na **Zabrani** i smjer **Odlazni**.

Kliknite **Završi**.

17.5. Kontrola skripti

Skripte i ostali kodovi kao što su **ActiveX controle** i **Java apleti**, koje se koriste za kreiranje interaktivnih web stranica, mogu biti programirane tako da imaju štetni efekt. ActiveX elementi, npr, mogu dobiti pristup vašim podacima i mogu ih čitati, brisati informacije, hvatati lozinke i presretati poruke dok ste online. Stoga je preporučljivo da prihvaćate aktivni sadržaj samo sa stranica koje poznajete i koje su pouzdane.

BitDefender vam nudi mogućnost da pokrenete te elemente ili da blokirate njihovo izvršenje.

Sa **Kontrola Skripti** vi ćete odlučiti koje web stranice smatrate pouzdanima, a koje ne. BitDefender će vas tražiti dopuštenje svaki puta kada neka web stranica pokuša aktivirati skripte ili neki drugi aktivni sadržaj:

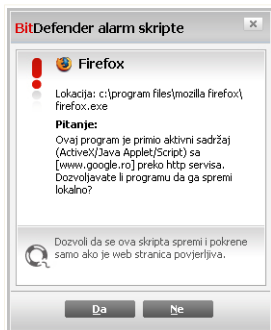

Upozorenje skripti

Možete vidjeti naziv izvora.

Označite u potvrdni okvir pored **Upamti taj odgovor** i kliknite na **Da** ili **Ne**, te će se taj odgovor primjeniti na listu pravila. Više nećete biti obavještavani kada ista stranica pokuša poslati aktivni sadržaj.

Za namještanje Kontrole Skripti, kliknite **Kontrola Privatnosti>Skripte** u naprednom pogledu.

BitDefender - Čarobnjak pravila skripte

Unesi domenu

Izaberi akciju
 Dozvoli
 Onemogući

 Izaberite određenu domenu(e) sa koje želite dozvoliti ili blokirati skriptiranje. Općenito, ovaj čarobnjak možete koristiti za određivanje domene sa koje želite dozvoliti skriptiranje. Preporučamo da blokirate skripte sa svih domena kojima izričito ne vjerujete.

Izaberite adresu i akciju

Parametre možete postaviti na slijedeći način:

- **Unesi domenu** - upišite domenu na koju će se primjeniti pravilo.
- **Akcija** - odaberite akciju za koju želite postaviti pravila.

Akcija	Opis
Dozvoli	Skripte na toj domeni će biti izvršene.
Zabrani	Skripte na toj domeni neće biti izvršene.

Kliknite **Završi**.

18. Enkripcija trenutnog dopisivanja (IM)

Standardno, BitDefender enkriptira sve vaše razgovore osiguravajući da:

- Vaš sugovornih u razgovoru ima instaliranu BitDefender verziju koja podržava IM enkripciju te je IM enkripcija uključena za trenutne razgovore.
- Vi i Vaš sugovornik koristite ili Yahoo Messenger ili Windows Live (MSN) Messenger.

Važno

BitDefender neće enkriptirati razgovor ukoliko sugovornici koriste web baziranu aplikaciju za dopisivanje kao Meebo, ili druge aplikacije za dopisivanje koje podržavaju Yahoo Messenger ili MSN.

Za konfiguraciju enkripcije trenutnog dopisivanja, kliknite **Enkripcija>IM Enkripcija** u naprednom pogledu.

Bilješka

Vi možete lagano konfigurirati enkripciju za trenutno dopisivanje koristeći BitDefender alatnu traku iz prozora za razgovor. Za dodatne informacije pogledajte „*Integrirati sa Messengerom*“ (p. 36).

BitDefender Antivirus 2009 - Probni PREBACI NA OSNOVNI POGLED

STANJE: Ne postoje neriješne teme

IM Enkripcija

Općenito

Antivirus

Kontrola privatnosti

Ranjivost

Kodiranje

Igrači/Laptop Mod

Mreža

Obnova

Registracija

IM Enkripcija je uključena.

Yahoo Messenger Enkripcija je uključena.

Windows Live (MSN) Messenger Enkripcija je uključena.

Iznimke Enkripcije

Korisnički ID	IM Program
yahoo_id	Yahoo Messenger

Trenutne veze

Korisnički ID	IM Program	Status Enkripcije

Kako bi saznali više o svakoj opciji prikazanoj u BitDefender Korisničkom sučelju, molimo predite nišem preko prozora. Preko područja pokazat će se tekst sa pomoći.

bitdefender [Kupi/Obnovi](#) - [Moj korisnički račun](#) - [Registriraj](#) - [Pomoć](#) - [Podrška](#) - [Povijest](#)

Enkripcija trenutnog dopisivanja

Pri osnovnim postavkama, IM Enkripcija je uključena za Yahoo Messenger i Windows Live (MSN) Messenger. Možete izabrati isključivanje IM Enkripcije za pojedinačnu aplikaciju ili generalno.

Prikazane su dvije tablice:

- **Iznimke Enkripcije** - pokazuje popis korisničkih brojeva i pridruženi IM program za koji je enkripcija isključena. Za brisanje kontakta sa popisa, izaberite kontakt i kliknite na gumb **Ukloni**.
- **Trenutačne Veze** - prikazuje trenutačne IM veze (korisnički broj i pridruženi IM program) te da li su enkriptirani ili ne. Veza ne može biti enkriptirana zbog slijedećih razloga.
 - Za navedeni konatakt enkripcija je izričito isključena.
 - Vaš kontakt nema instaliranu verziju BitDefender-a koja podržava IM enkripciju.

18.1. Isključivanje Enkripcije za Određene Korisnike

Za isključivanje enkripcije za određenog korisnika, pratite slijedeće korake:

1. Kliknite na  **Dodaj** gumb za otvaranje konfiguracijskog prozora.

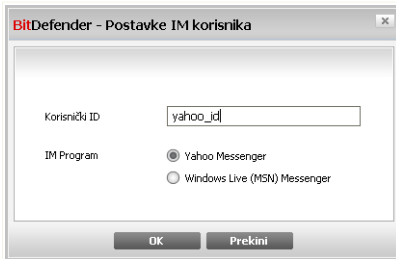

Dodavanje Kontakata

2. U polje unesite identifikaciju korisnika vašeg kontakta.
3. Odaberite aplikaciju za trenutno dopisivanje pridruženu tom korisniku.
4. Kliknite **OK**.

Ovaj popis pokazuje stavke koje su obrađene u posljednjem skeniranju ranjivosti i njihovo stanje. Možete vidjeti radnje koje morate poduzeti da bi se svaka opasnost otklonila, ako ikoja. Ako je radnja **Ništa**, tada određena stavka ne predstavlja opasnost.

Važno

Ukoliko želite biti upozoreni o opasnostima sistema i aplikacija neka **Automatska Provjera Ranjivosti** bude uključena.

19.1.1. Ispravljanje Ranjivosti

Za ispravljanje konkretne ranjivosti, kliknite je dva puta, i ovisno o ranjivosti nastavite:

- Ukoliko je Windows updates dostupan, kliknite **Instaliraj Sve Sistemске Dopune** za instalaciju navedenih.
- Ukoliko je aplikacija zastarijela, koristite **Početna Stranica** link, za skidanje i instalaciju posljednje verzije te aplikacije.
- Ukoliko Windows korisnički račun ima slabu lozinku, sugerirajte korisniku promjenu lozinke prilikom slijedeće prijave ili sami promijenite lozinku.

Možete kliknuti **Provjeri sada** te slijedite čarobnjaka za uklanjanje opasnosti korak po korak.

Korak 1/6 – Odaberite sigurnosne propuste za koje želite provjeriti.

BitDefender 2009

BitDefender čarobnjak ranjivosti

Korak 1 Korak 2 Korak 3 Korak 4 Korak 5 Korak 6

Izaberi zadatke

Ovaj čarobnjak će vas voditi kroz potrebne akcije kako bi identificirali stare aplikacije i Windows račune koji imaju slabu lozinku. Molimo izaberite s liste ispod koje stavke treba provjeriti na ranjivosti.

- Provjeri za kritičnim Windows obnovama
- Provjeri za opcionalnim Windows obnovama
- Provjeri za obnovama aplikacija
- Provjeri lozinke Windows korisničkih računa

Odaberite akcije koje će modul ranjivosti poduzeti pri provjeri vašeg sustava.

bitdefender Dalje Prekini

Sigurnosni propusti

Kliknite **Dalje** za provjeravanje sustava za odabrane sigurnosne propuste.

Korak 2/6 - Provjeravanje sigurnosnih propusta

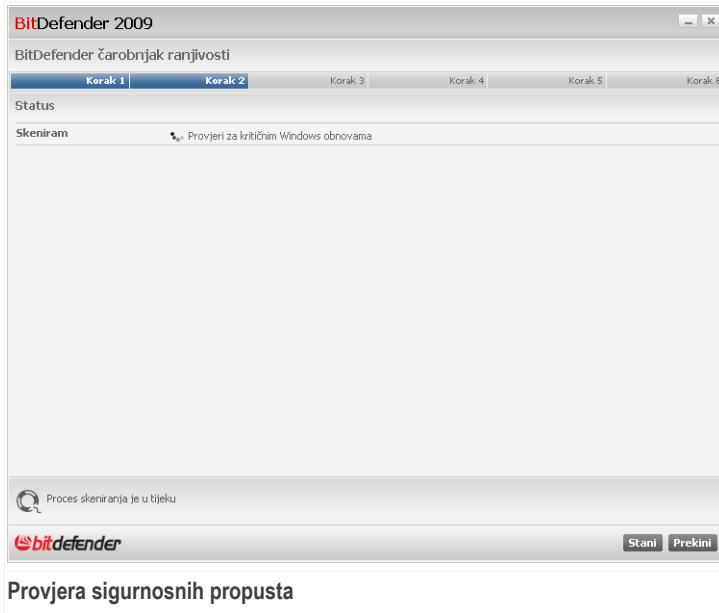

Pričekajte da BitDefender završi provjeravanje sigurnosnih propusta.

Korak 3/6 - Promjena slabih lozinki

BitDefender 2009

BitDefender čarobnjak ranjivosti

Korak 1 Korak 2 Korak 3 Korak 4 Korak 5 Korak 6

Provjeri lozinke Windows korisničkih računa

Korisničko ime	Jačina	Status
Administrator	Jak	OK
cosmin	Slab	Popravi

Ovo je lista lozinki Windows računa na vašem računalu i razina zaštite koju pružaju. Kliknite "Popravi" za uređivanje slabih lozinki.

bitdefender Dalje Prekini

Korisničke lozinke

Možete vidjeti popis Windows korisničkih lozinki namještenih na vašem računalu i nivo zaštite koje njihove lozinke pružaju.

Kliknite **Uredi** za izmjenu slabih lozinki. Pojavit će se novi prozor.

BitDefender

Kako preferirate rješavanje ovih tema?

Prisili korisnika na promjenu lozinku pri sljedećoj prijavi

Promijenite lozinku sami sada

Unesite lozinku:

Potvrdi lozinku:

OK Zatvori

Promijeni lozinku

Odaberite metodu za popravak problema:

- **Prisili korisnika na izmjenu lozinke prilikom slijedeće prijave.** BitDefender će potaknuti korisnika na izmjenu lozinke prilikom slijedeće prijave u Windows.
- **Promjenite lozinku.** Morate upisati novu lozinku u odgovarajuće polje.

Bilješka

Za jaku lozinku, koristite kombinacije velikih i malih slova, brojeve i specijalne znakove (kao #, \$ ili @).

Kliknite **OK** kako bi ste promijenili lozinku.

Kliknite **Dalje**.

Korak 4/6 – Obnova Programa

BitDefender 2009

BitDefender čarobnjak ranjivosti

Korak 1 | Korak 2 | Korak 3 | **Korak 4** | Korak 5 | Korak 6

Provjeri za obnovama aplikacija

Ime aplikacije	Instalirana verzija	Zadnja verzija	Status
Yahoo! Messenger	8.1.0.421	8.1.0.241	Najnoviji
Winamp	5,5,3,1938	5,5,4	Početna stranica
Firefox	2.0.0.18 (en-US)	3.0.1 (en-US)	Početna stranica

BitDefenderova Lista pouzdanih aplikacija i obnove dostupne, ako ih ima.

bitdefender Dalje Prekini

Programi

Možete vidjeti listu svih programa koje je BitDefender provjerio i da li su ažurirani. Ako program nije ažuriran, kliknite link kako bi ste učitali najnoviju verziju.

Kliknite **Dalje**.

Korak 5/6 - Ažuriranje Windows-a

Windows Updates

Možete vidjeti popis bitnih i ne toliko bitnih Windows dopuna koje trenutno nisu instalirane na vašem računalo. Kliknite **Instalirajte sve sistemske dopune** za instaliranje svih ponuđenih dopuna.

Kliknite **Dalje**.

Korak 6/6 - Vidi rezultate

Kliknite **Zatvori**.

19.2. Postavke

Za prilagođavanje postavki automatskog provjeravanja ranjivosti **Ranjivost>Postavke** u naprednom pogledu.

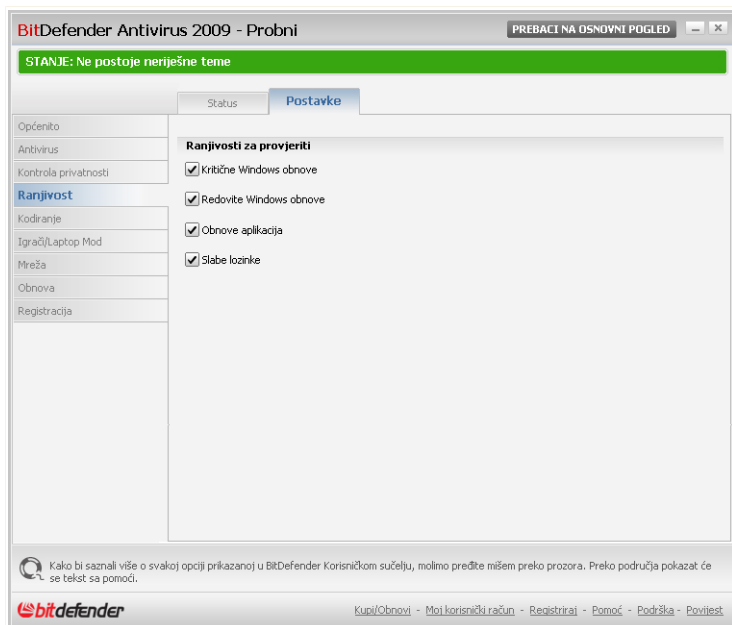

Postavke Automatskog Provjeravanja Ranjivosti.

Označite kućice pridružene sistemskim ranjivostima za koje želite redovito provjeravati.

- **Kritične Microsoft Dopune**
- **Ostale Dopune Microsofta**
- **Slabe Lozinke**
- **Dopune Aplikacijama**

Bilješka

Ako isključite oznaku iz kućice pridružene određenoj opasnosti, BitDefender vas više neće upozoravati o pripadajućim problemima.

20. Igrači / Laptop Mod

Modul Igrači / Laptop Mod omogućava vam konfiguraciju specijalnih načina rada BitDefender-a:

- **Igrači Mod** privremeno modificira postavke zaštite tako da smanjuje njihov utjecaj na performanse sustava prilikom igranja.
- **Laptop Mod** sprječava obavljanje planiranih zadataka kada je laptop radi na bateriju, štedeći potrošnju baterije.

20.1. Igrači Mod

Novi Igrači Mod privremeno modificira postavke zaštite tako da smanjuje njihov utjecaj na performanse sustava. Kad uključite Igrači Mod, primjenjuju se sljedeće postavke.

- Isključuju se sve BitDefender obavijesti i upozorenja.
- BitDefender razina zaštite u realnom vremenu je namještena na **Dopustljivo**.
- Obnova se ne obavlja prema osnovnim postavkama.

Bilješka

Za promjenu ove postavke, kliknite **Obnova>Postavke** i isključite **Ne Obnavljaj ako je Igrači Mod Uključen** kvačicu u kućici.

- Planirani zadaci su isključeni prema osnovnim postavkama.

Po osnovnim postavkama, BitDefender automatski ulazi u Igrači Mod, kada pokrenete igru sa BitDefender-ove liste poznatih igara ili kada neka aplikacija zauzme cijeli zaslon. Možete ručno ući u Igrači Mod koristeći osnovnu kombinaciju **Ctrl+Shift+Alt+G** gumbiju. Preporučeno je izaći iz Igrači Mod kada ste završili sa igranjem (možete koristiti istu osnovnu kombinaciju **Ctrl+Alt+Shift+G** gumbiju).

Bilješka

Kada je igrači mod uključen, možete vidjeti slovo **G** preko  Bitdefender ikone.

Za postavke Igrači mod idite na **Igrači / Laptop Mod>Igrači Mod** u naprednom pogledu.

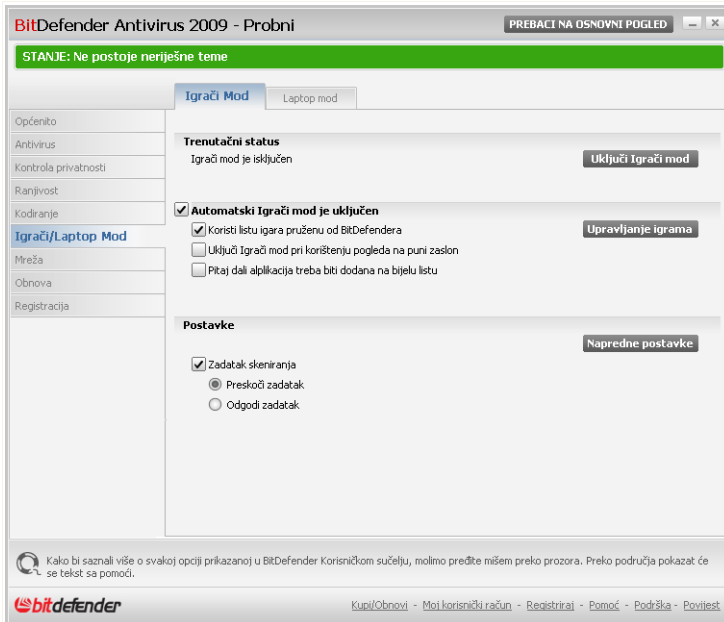

Igrači Mod

Pri vrhu sekcije možete vidjeti status Igrači Moda. Kliknite **Uđi u Igrači Mod** ili **Izlaz iz Igračeg Moda** za promjenu trenutnog stanja.

20.1.1. Konfiguriranje Automatskog Igračeg Moda

Automatski Igrači Mod dozvoljava BitDefenderu automatski ulaz u Igrači Mod prilikom detektiranja igre. Možete namjestiti postavke za slijedeće:

- **Koristi osnovni popis igara BitDefendera** - Automatski ulazak u Igrači Mod kada je igra sa BitDefenderove liste poznatih igara pronađena. Za pregled popisa, kliknite **Baratanje Igrama** te tada **Pogledaj Dopuštene Igre**.
- **Ulaz u Igrači Mod prilikom punog zaslona** - automatski ulazi u Igrači Mod prilikom izvođenja aplikacije u punom zaslom.

- **Dodaj Aplikaciju na Popis Igara?** - biti će te upitani da li želite dodati novu aplikaciju na popis igara nakon što napustite puni zaslon. Dodavanjem aplikacije na listu igara, slijedeći put kada bude pokrenuta BitDefender će automatski ući u Igrači Mod.

Bilješka

Ako ne želite automatski ulazak BitDefendera u Igrači Mod, isključite **Automatski Igrači Mod** kvačicu.

20.1.2. Upravljanje Popisom Igara

BitDefender automatski ulazi u Igrači Mod prilikom pokretanja aplikacije sa popisa igara. Za pregledavanje i upravljanje popisom igara, kliknite na **Upravljanje Igrama**. Pojavit će se novi prozor.

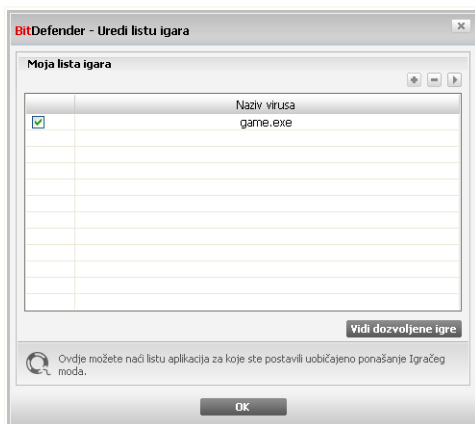

Popis Igara

Nove aplikacije će se automatski dodavati na popis kada:

- Pokrenete igru sa BitDefenderovog popisa poznatih igara. Za pregled ovog popisa, kliknite **Pogledaj Dopusštene Igre**.
- Nakon prestanka rada u punom zaslonu, dodate aplikaciju na popis igara u prozoru upita.

Ako želite isključiti Automatski Igrači Mod za pojedinu aplikaciju sa popisa, isključite odgovarajuću kućicu. Trebali bi ste isključiti Igrači Mod za uobičajene aplikacije koje

se pokreću u punom zaslonu, kao naprimjer web preglednici i programi za gledanje filmova.

Za upravljanje popisom igara, možete koristiti gumbove smještene pri vrhu popisa:

- Kliknite **Dodaj** za dodavanje nove aplikacije na popis igara.
- **Ukloni** - za uklanjanje aplikacije sa popisa igara.
- Kliknite **Uredi** za uređivanje postojećeg unosa u popisu igara.

Dodavanje ili Uređivanje Igara

Ako dodate ili promjenite postavke u igračoj listi, slijedeći prozor će se pojaviti:

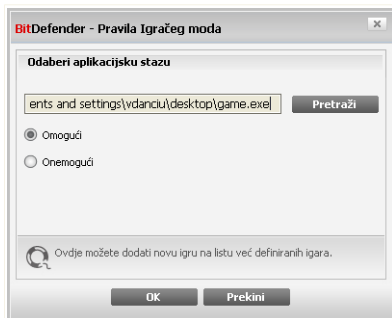

Dodaj igru

Kliknite **Pretraži** za odabir aplikacije ili putanje aplikacije.

Ukoliko ne želite da se igrači mod automatski uključuje, odaberite **Onemogućiti**.

Kliknite **OK** kako bi dodali unos u igraču listu.

20.1.3. Konfiguriranje postavki Igračeg moda

Kako bi konfigurirali ponačanje dogovorenih zadataka koristite ove opcije:

- **Zadatak Skeniranja** - spriječava planirane zadatke od izvođenja prilikom rada u Igrači Modu. Možete odabrati jednu od slijedećih opcija:

Opcije	Opis
Preskoči Zadatak	Ne izvodi zadatke uopće.
Odgodi Zadatak	Izvedi planirani zadatak odmah nakon izlaska iz Igrači Moda.

20.1.4. Promjena hotkey Igračeg Moda

Možete ručno ući u Igrači Mod koristeći osnovnu kombinaciju `Ctrl+Shift+Alt+G` gumbiju. Za promjenu hotkey, slijedite sljedeće korake:

1. Kliknite **Napredne Postavke**. Pojavit će se novi prozor.

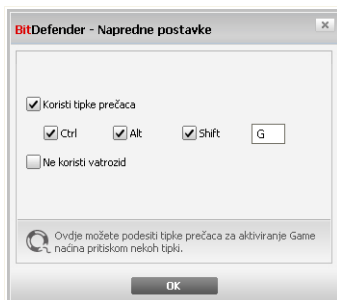

Napredne postavke

2. Ispod tog **koristite HotKey** opcije, postavi željeni HotKey:

- Odaberite modifikatorske tipke koje želite koristiti tako da označujete jedno po jedno kako slijedi: Kontrolna tipka (`Ctrl`), Shift (`Shift`) ili Alterativnu tipku `Alt`.
- U polje za unošenje izmjena, utipkajte slovo koje odgovara redovitoj tipki koju želite koristiti.

Na primjer, ako želite koristiti `Ctrl+Alt+D`, hotkey, trebate označiti samo `Ctrl` i `Alt` i utipkati `D`.

3. Kliknite **Primjeni** za spremanje promjena.

Bilješka

Ako skinete oznaku s **Koristi hotkey** to će isključiti hotkey.

20.2. Laptop Mod

Laptop Mod je osobito predviđen za laptop i notebook korisnike. Njegova je svrha minimiziranje utjecaja BitDefendera na potrošnju energije ukoliko uređaji rade na bateriju.

U Laptop Modu, planirani zadaci se ne izvode prema osnovnim postavkama.

BitDefender otkriva kada se vaš laptop prebacuje na rad sa baterije i automatski prelazi u Laptop Mod. Također, BitDefender automatski izlazi iz Laptop Moda kada otkrije da laptop više ne radi na bateriju.

Za namještanje Laptop Moda, kliknite **Igrači / Laptop Mod>Laptop Mod** u naprednom pogledu.

BitDefender Antivirus 2009 - Probni

PREBACI NA OSNOVNI POGLED

STANJE: Ne postoje neriješene teme

Igrači Mod Laptop mod

Općenito
Antivirus
Kontrola privatnosti
Ranjivost
Kodiranje

Igrači/Laptop Mod

Mreža
Obnova
Registracija

Laptop mod je uključen

Zadatak skeniranja
 Preskoči zadatak
 Odgodi zadatak

Kako bi saznali više o svakoj opciji prikazanoj u BitDefender Korisničkom sučelju, molimo pređite mišem preko prozora. Preko područja pokazat će se tekst sa pomoći.

bitdefender [Kupi/Obnovi](#) - [Moj korisnički račun](#) - [Registriraj](#) - [Pomoć](#) - [Podrška](#) - [Povijest](#)

Laptop Mod

Možete vidjeti da li je Laptop Mod uključen ili ne. Ako je Laptop Mod uključen, BitDefender će primijeniti konfigurirane postavke tijekom vremena u kojem laptop radi na bateriju.

20.2.1. Konfiguriranje Postavki Laptop Moda

Kako bi konfigurirali ponačanje dogovorenih zadataka koristite ove opcije:

- **Zadatak Skeniranja** - sprječava planirani zadatak od izvođenja prilikom rada u Laptop Modu. Možete odabrati jednu od slijedećih opcija:

Opcije	Opis
Preskoči Zadatak	Ne izvodi zadatke uopće.
Odgodi Zadatak	Izvedi planirani zadatak odmah nakon izlaska iz Laptop Moda.

21. Mreža

Mrežni modul vam omogućava baratanje BitDefender-ovim proizvodima instaliranim na vašim kućnim računalima sa jednog računala.

BITDefender Antivirus 2009 - Probni [PREBAČI NA OSNOVNI POGLED](#)

STANJE: Ne postoje neriješene teme

Mreža

INTERNET
10.10.0.1

Nema računala (kliknite za dodati)

Nema računala (kliknite za dodati)

Nema računala (kliknite za dodati)

Nema računala (kliknite za dodati)

Nema računala (kliknite za dodati)

Nema računala (kliknite za dodati)

[Pristupi/kreiraj mrežu](#)

Kako bi saznali više o svakoj opciji prikazanoj u BitDefender Korisničkom sučelju, molimo predite mišem preko prozora. Preko područja pokazat će se tekst sa pomoći.

bitdefender [Kupi/Obnovi](#) - [Moj korisnički račun](#) - [Registriraj](#) - [Pomoć](#) - [Podrška](#) - [Povijest](#)

Mrežni Plan

Za baratanje BitDefender-ovim proizvodima instaliranim na vašim kućnim računalima, slijedite ove korake:

1. Priključi se na BitDefender kućnu mrežu na vašem računalu. Priključivanje na mrežu se sastoji od prilagodbe administracijske lozinke za upravljanje kućnom mrežom.
2. Na svakom računalu kojim želite administrirati priključite se na mrežu (postavite lozinku).
3. Vratite se na vaše računalo te dodajte računala kojima želite baratati.

21.1. Pristupanje BitDefender mreži

Da bi pristupili BitDefender kučnoj mreži, slijedite slijedeće korake:

1. Kliknite **Pristup/Kreiranje Mreže**. Slijedi upit za podešavanje lozinke za kučno upravljanje.

Podešavanje Lozinke

2. Unesite istu lozinku u svako od polja.
3. Kliknite **OK**.

Možete vidjeti pojavljivanje imena računala u mrežnom planu.

21.2. Dodavanje računala u BitDefender mrežu.

Prije nego što dodate računalo u BitDefender kućnu mrežu, morate podesiti upravljačku lozinku za BitDefender na odabranom računalu.

Za dodavanje računala u BitDefender kućnu mrežu, slijedite slijedeće korake:

1. Kliknite **Upravljanje Mrežom**. Biti će te upitani za lozinku za kučno upravljanje.

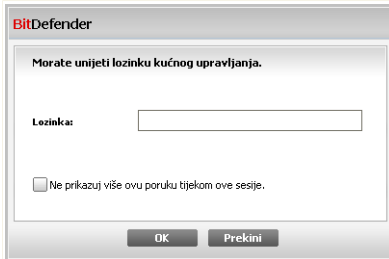

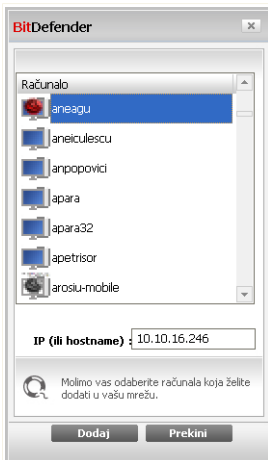

Upišite lozinku

2. Unesite lozinku za kućno upravljanje te kliknite **OK** gumb. Pojavit će se novi prozor.

Dodaj Računalo

Možete vidjeti popis računala u mreži. Značenje ikona redom je:

-  Pokazuje uključeno računalo bez ikakvih instaliranih BitDefender proizvoda.
-  Pokazuje uključeno računalo sa instaliranim BitDefender-om.
-  Pokazuje isključeno računalo sa instaliranim BitDefenderom.

3. Odaberite jednu od slijedećih akcija:

- Sa popisa odaberite ime računala koje želite dodati.
 - Upišite IP adresu ili ime računala koje želite dodati u odgovarajuće polje.
4. Kliknite **Dodaj**. Biti će te upitani za unos lozinke za kućno upravljanje odabranog računala.

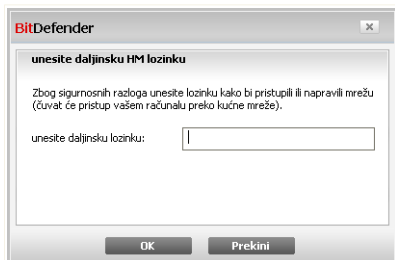

Identificiraj

5. Upišite lozinku za kućno upravljanje podešenu na odabranom računalu.
6. Kliknite **OK**. Ako ste unijeli točnu lozinku, ime odabranog računala će se pojaviti u mrežnom planu.

Bilješka

Možete dodati do pet računala u mrežnu mapu.

21.3. Upravljanje BitDefenderovom mrežom

Nakon što ste uspješno kreirali BitDefender mrežu možete sa jednog mjesta upravljati svim BitDefender proizvodima.

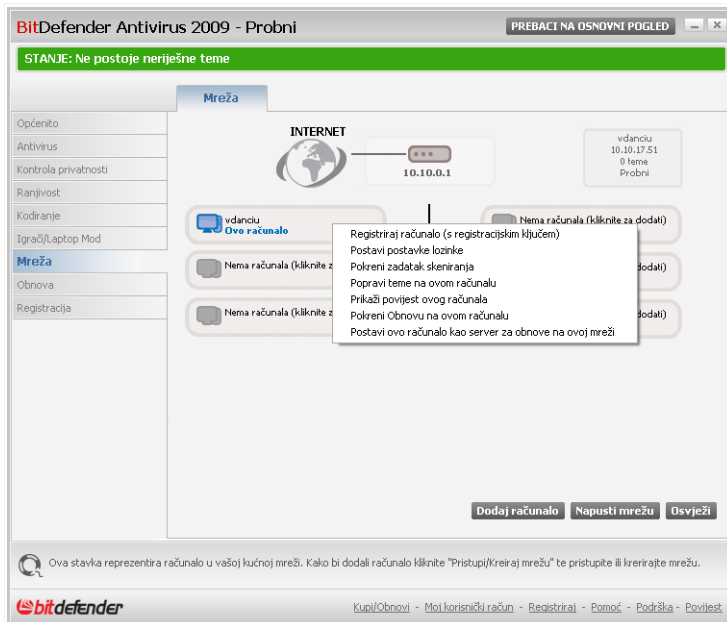

Mrežni Plan

Ako postavite kursor miša iznad ikone računala u mrežnom planu, možete vidjeti informacije o računalu (ime, IP adresu, broj problema u sigurnosti sistema, status registracije BitDefender-a).

Ako kliknete desnom tipkom miša na ime računala u mrežnom planu, možete vidjeti sve upravljačke radnje koje možete izvoditi na udaljenom računalu.

- **Registriraj ovo računalo**
- **Unesite lozinku za opcije**
- **Pokreni zadatak skeniranja**
- **Popravi probleme na ovom računalu**
- **Pokaži povijest ovog računala**
- **Pokreni obnovu na ovom računalu**
- **Primijeni Profil**

- Pohraniti sigurnosnu kopiju na moje računalo
- Postavi ovo računalo kao server za obnovu na ovoj mreži

Prije pokretanja radnje na odabranom računalu, biti će te upitani za lozinku za kučno upravljanje.

Upišite lozinku

Unesite lozinku za kučno upravljanje te kliknite **OK** gumb.

Bilješka

Ukoliko planirate pokretati više zadataka možda želite označiti **Ne prikazuj više ovu poruku**. Odabiranjem ove opcije, tijekom ove sesije više nećete biti upitani za lozinku.

22. Obnova

Novi se malware pojavljuje i otkirva svakog dana. Zbog toga je vrlo važno obnavljati BitDefender sa posljednjim potpisima malwarea. Prema tvorničkim postavkama, BitDefender automatski provjerava mogućnosti obnove svaki sat.

Ako ste na Internet spojeni širokopojasnom vezom ili DSL-om, BitDefender će se sam pobrinuti za obnovu. Program provjerava postojanje obnove kad upalite računalo i svaki **sat** nakon toga.

Ukoliko je obnova detektirana, možda ćete biti upitani za potvrdu obnove ili će se obnova izvršiti automatski, ovisno o **Postavke Automatske Obnove**.

Proces obnove se vrši na "on the fly", što znači da se datoteke koje treba obnoviti postupno zamjenjuju. Na taj način postupak obnove ne utječe na rad proizvoda, a u isto vrijeme se smanjuju slabe točke.

Obnova se vrši na sljedeći način:

- **Obnova antivirusnih mehanizama** - kod pojave novih prijetnji, datoteke koje sadrže definicije virusa moraju biti obnovljene kako bi se osigurala ažurna zaštita protiv njih. Ova napomena obnove također je poznata i kao **Virus Definitions Update**.
- **Obnova za antispyware alate** - nove spyware signature bit će dodane u bazu podataka. Ova napomena obnove također je poznata i kao **Antispyware Update**.
- **Obnova proizvoda** - kad je objavljena nova verzija proizvoda, predstavljene su i nove tehnike skeniranja kako bi poboljšali performance proizvoda. Ova napomena obnove također je poznata i kao **Product Update**.

22.1. Automatska Obnova

Ako želite vidjeti informacije vezane za obnovu i izvršiti automatsku obnovu, kliknite na **Obnova>Obnova** u naprednom pogledu.

BitDefender Antivirus 2009 - Probni PREBACI NA OSNOVNI POGLED

STANJE: Ne postoje neriješene teme

Obnova Postavke

Automatska obnova je uključena

Zadnja provjera	11/21/2008 7:13:52 PM	Obnovi sada
Zadnja obnova	11/21/2008 7:13:53 PM	

Svojstva antivirusnih potpisa

Definicije Virusa	2244601	Prikaži listu virusa
Verzija Mehanizma	7.21991	

Status skidanja

Datoteka:	0 %	0 kb
Kompletna obnova	0 %	0 kb

Kako bi saznali više o svakoj opciji prikazanoj u BitDefender Korisničkom sučelju, molimo predite našem preko prozora. Preko područja pokazat će se tekst sa pomoći.

[Kupi/Obnovi](#) - [Moj korisnički račun](#) - [Registriraj](#) - [Pomoć](#) - [Podrška](#) - [Povijest](#)

Automatska Obnova

Ovdje možete vidjeti kad je zadnji put izvršena provjera obnove, te zadnja obnova, kao i informacije o zadnjoj izvršenoj obnovi (da li je bila uspješna ili greške do kojih je došlo). Također su prikazane informacije o trenutnoj verziji uređaja i broju potpisa.

Ako ovu sekciju otvorite tijekom obnove, možete vidjeti i status skidanja komponenti.

Važno

Za zaštitu od najnovijih prijetnji držite **Automatska obnova** uključenom.

Malware signature vašeg BitDefendera možete naći na **Prikaži Popis Virusa**. Kreirat će se i otvoriti HTML datoteka koja sadrži sve raspoložive viruse u web pretraživaču. Možete pretražiti bazu podataka za određenu malware signaturu ili kliknuti na **BitDefender Popis Virusak** kako biste pristupili online BitDefenderovoj bazi podataka signatura.

22.1.1. Traženje Obnove

Automatska obnova može se izvršiti u bilo koje vrijeme klikom na tipku **Obnovi sad**. Ta vrsta obnove još je poznata kao **Obnova na zahtjev korisnika**.

Modul **Obnova** spojiti će se na BitDefenderov server za obnovu i utvrditi je li obnova dostupna. Ako je obnova pronađena, ovisno o opcijama postavljenim u sekciji **Ručne postavke obnove**, pojaviti će se zahtjev za potvrdu obnove ili će obnova biti izvršena automatski.

Važno

Možda će biti potrebno ponovo pokrenuti računalo kako bi se završila obnova. Preporučamo da to uradite što prije.

Bilješka

Ako se na Internet priključujete preko modema, tada je preporučljivo redovito vršiti obnovu BitDefendera na zahtjev korisnika.

22.1.2. Isključivanje automatske Obnove

Ako želite isključiti automatsku obnovu, pojaviti će se prozor upozorenja.

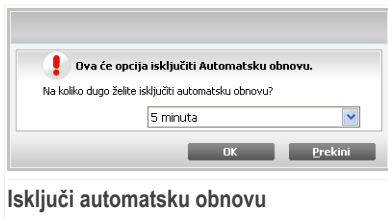

Svoj izbor morate potvrditi tako da na izborniku odaberete koliko dugo želite držati automatsku obnovu isključenom. Automatsku obnovu možete isključiti na 5, 15 ili 30 minuta, 1 sat, trajno ili do ponovnog pokretanja sustava.

Upozorenje

Radi se o kritičnoj sigurnosnoj stavci. Preporučujemo da automatsku obnovu držite što kraće isključenom. Ako je automatska obnova isključena, nećete biti zaštićeni od najnovijih prijetnji.

22.2. Postavke obnove

Obnova se može izvršiti preko lokalne mreže, preko Interneta, direktno ili preko proxy servera. BitDefender će provjeravati za obnove svakog sata putem Interneta, te instalirati dostupnu obnovu bez da vas o tome obavijesti.

Za konfiguriranje postavki obnove i upravljanja proxjima, kliknite na **Obnova>Postavke** u naprednom pogledu.

- Postavke lokacije za obnovu**:
 - Postavke primarne lokacije obnove: Koristi proxy
 - Postavke alternativne lokacija obnove: Koristi proxy
- Opcije automatske obnove**:
 - Vremenski interval: sati
 - Potvrdi obnovu:
 - Tiha obnova
 - Upozori prije preuzimanja obnove
 - Upozori prije instalacije obnove
- Ručne postavke obnove**:
 - Tiha obnova
 - Upozori prije preuzimanja obnove
- Napredne opcije**:
 - Pričekajte ponovno pokretanje, umjesto provjere
 - Ne obavljaj ako se odvija proces skeniranja
 - Ne obavljaj ako je Igrači mod uključen

At the bottom of the settings area are three buttons: 'Primijeni', 'Povratak na stanje', and 'Postavke proxy-a'. Below the settings area is a help icon and text: 'Kako bi saznali više o svakoj opciji prikazanoj u BitDefender Korisničkom sučelju, molimo predite mišem preko prozora. Preko područja pokazat će se tekst sa pomoći.' At the very bottom of the window are the BitDefender logo and navigation links: 'Kupi/Obnovi - Moji korisnički račun - Registriraj - Pomoć - Podrška - Povijest'.

Postavke obnove

Postavke obnove grupirane su u 4 kategorije (**Podešenja lokacije za obnovu**, **Opcije automatske obnove**, **Postavke ručne obnove** i **Napredne postavke**). Svaka će kategorija naknadno biti zasebno opisana.

22.2.1. Podešenja lokacije za obnovu

Za podešenje lokacija za obnovu, koristite opcije iz kategorije **Postavke lokacija za obnovu**.

Bilješka

Konfigurirajte ove postavke samo ako ste spojeni na lokalnu mrežu koja pohranjuje BitDefender malware signature lokalno ili ako ste spojeni na Internet putem proxy servera.

Za pouzdaniju i bržu obnovu, možete konfigurirati dvije lokacije za obnovu: **Primarnu lokaciju obnove** i **Alternativnu lokaciju obnove**. Unaprijed je podešeno da su takve lokacije jednake: <http://update.bitdefender.com>.

Za izmjenu neke lokacije za obnovu, upišite URL liklanog zrcala u polje **URL** koja odgovara lokaciji koju želite promijeniti.

Bilješka

Preporučujemo vam da kao primarnu lokaciju za obnovu postavite lokalno zrcalo i da ostavite alternativnu lokaciju za obnovu istom, kao rezervni plan u slučaju da lokalno zrcalo ne bude dostupno.

U slučaju da kompanija koristi proxy server za spajanje na Internet, označite **Koristi proxy** i tad kliknite na **Upravljanje proxyjima** kako biste konfigurirali postavke proxyja. Vidi „*Upravljanje proxyjima*“ (p. 184) za dodatne informacije.

22.2.2. Konfiguriranje automatske obnove

Za konfiguraciju procesa obnove tako da ih BitDefender vrši automatski, koristite opcije iz kategorije **Postavke automatske obnove**.

Možete odrediti broj sati između dvije uzastopne provjere obnove u polju **Vremenski interval**. Unaprijed je postavljeno da je vremenski interval za obnovu namješten na 1 sat.

Za definiranje kako želite vršiti proces automatske obnove, odaberite neku od sljedećih opcija:

- **Nevidljiva obnova** - BitDefender automatski skida i postavlja nadograđene komponente.
- **Upozori prije skidanja obnove** - svaki put kad su komponente dostupne za obnovu, korisniku će biti postavljen upit prije njihovog preuzimanja.

- **Upozori prije instalacije obnova** - svaki put kad su komponente obnavljaju, korisniku će biti postavljeno pitanje prije njihove instalacije.

22.2.3. Konfiguriranje ručne obnove

Za specifičnije kako bi trebalo izvršiti ručnu obnovu (obnova na zahtjev korisnika), odaberite jednu od sljedećih opcija iz kategorije **Postavke ručne obnove**:

- **Nevidljiva obnova** - ručna obnova bit će izvršena automatski u pozadini, bez intervencije od strane korisnika.
- **Upozori prije skidanja obnove** - svaki put kad su komponente dostupne za obnovu, korisniku će biti postavljen upit prije njihovog preuzimanja.

22.2.4. Konfiguriranje naprednih postavki

Ako želite spriječiti da BitDefenderov proces obnove koči vaš rad, konfigurirajte opcije u kategoriji **Napredne postavke**.

- **Pričekajte restartanje, umjesto provjere** - Ako obnova zahtjeva ponovno podizanje sustava, program će nastaviti raditi sa starim datotekama do ponovnog podizanja sustava. Korisnik ne mora odmah ponovno podići sustav, pa stoga BitDefenderov proces obnove neće ometati korisnikov rad.
- **Ne obnavljaj ako se odvija proces skeniranja** - BitDefender se neće obnoviti ako se odvija proces skeniranja. Na taj način obnova BitDefendera neće omesti zadatak skeniranja.

Bilješka

Ako se BitDefender obnovi dok je u tijeku skeniranje, process skeniranja će se prekinuti.

- **Nemoj obnavljati ako je uključen Igrači Mod** - BitDefender neće vršiti obnovu ako je uključen Igrači Mod. na taj način možete spriječiti utjecaj proizvoda na performanse sustava tijekom igranja.

22.2.5. Upravljanje proxyjima

Ako vaša kompanija koristi proxy server za spajanje na Internet, morate odrediti proxy postavke kako bi se BitDefender mogao sam obnavljati. U suprotnom će koristiti proxy postavke administratora koji je instalirao proizvod ili pretraživač trenutnog korisnika, ako postoji.

Bilješka

Proxy postavke mogu konfigurirati samo korisnici s administratorskim pravima na računalu ili power korisnicima (korisnici koji znaju lozinku za postavke proizvoda).

Možete prilagoditi **Zaštita u realnom vremenu** tako da kliknete na **Prilagodi razinu**

Postavke proxyja

Administrator proxy postavki (otkriva se u vrijeme instaliranja)

Adresa : Port: Korisničko ime :
Lozinka :

Proxy postavke za trenutnog korisnika (od postavljenog pretraživača)

Adresa : Port: Korisničko ime :
Lozinka :

Odredi vlastite proxy postavke

Adresa : Port: Korisničko ime :
Lozinka :

OK Prekini

Proxy upravitelj

Postoje tri seta postavki proxyja:

- **Administratorske proxy postavke (otkrivene u vrijeme instaliranja)** - proxy postavke koje se otkriju na računaru administratora tijekom instalacije i koje se mogu konfigurirati samo ako ste pristupili tom računaru. Ako proxy server zahtjeva korisničko ime i lozinku, morate ih odrediti u odgovarajućim poljima.
- **Proxy postavke trenutnog korisnika (iz prethodno postavljenog pretraživača)** - proxy postavke trenutnog korisnika koje su dobivene iz pretraživača. Ako proxy server zahtjeva korisničko ime i lozinku, morate ih odrediti u odgovarajućim poljima.

Bilješka

Podržani web pretraživači su Internet Explorer, Mozilla Firefox i Opera. Ako koristite neki drugi pretraživač, BitDefender neće moći dobiti proxy postavke trenutnog korisnika.

- **Vlastiti set proxy postavki** - proxy postavke koje možete konfigurirati ako ste pristupili u svojstvu administratora.

Moraju se odrediti sljedeće postavke:

- **Adresa** - upišite IP proxy servera.
- **Port** - upišite port koji BitDefender koristi za spajanje na proxy server.
- **Korisničko ime** - upišite ime korisnika kako bi ga proxy mogao prepoznati.
- **Lozinka** - upišite valjanu lozinku za prije specificiranog korisnika.

Pri pokušaju spajanja na Internet, isprobava se svaki set proxy postavki sve dok se BitDefender ne uspije spojiti.

Za spajanje na Internet će se prvo koristiti set koji sadrži vaše vlastite proxy postavke. Ako to ne uspije, isprobat će se proxy postavke koje su otkrivene za vrijeme instaliranja. Ako niti to ne funkcionira, s unaprijed postavljenog pretraživača će se preuzeti proxy postavke trenutnog korisnika i iskoristiti za spajanje na Internet.

Kliknite **OK** za spremanje promjena i zatvaranje prozora.

Kliknite **Primjeni** za spremanje promjena ili kliknite na **Početne opcije** za vraćanje na početne postavke.

23. Registracija

Za potpune informacije o vašem BitDefender proizvodu te statusu registracije, kliknite na **Registracija** u naprednom pogledu.

BitDefender Antivirus 2009 - Probni PREBAČI NA OSNOVNI POGLED

STANJE: Ne postoje neriješene teme

Registracija

Općenito
Antivirus
Kontrola privatnosti
Ranjivost
Kodiranje
Igrači/Laptop Mod
Mreža
Obnova

Registracija

Informacije o proizvodu
BitDefender Antivirus 2009
Verzija: 12.0.11

Podaci o registraciji
Vrijedi još 30 dana
Licencni ključ: 7048E277EF7785580DF8

Akcije
Kreiraj račun
Registriraj Sad

Kako bi saznali više o svakoj opciji prikazanoj u BitDefender Korisničkom sučelju, molimo predite mišem preko prozora. Preko područja pokazat će se tekst sa pomoći.

bitdefender [Kupi/Obnovi](#) - [Moj korisnički račun](#) - [Registriraj](#) - [Pomoć](#) - [Podrška](#) - [Povijest](#)

Registracija

Ova sekcija sadrži:

- **Informacija o proizvodu:** BitDefender proizvod i verzija.
- **Informacije o Registraciji:** E-mail adresa kojom pristupate vašem BitDefender korisničkom računu (ako je tako postavljeno), trenutni serijski broj proizvoda i vrijeme u danima do isteka vaše licence.

23.1. Registriranje BitDefender Antivirusa 2009

Kliknite **Registriraj Sada** za otvaranje registracijskog prozora proizvoda.

BITDefender Antivirus 2009

Čarobnjak za registraciju

Molimo pratite upute navedene kako bi registrirali vaš BitDefender proizvod.

Trenutno stanje vaše BitDefender licence je: **Probni**
Trenutna BitDefender licenca je: **704BE277EF7785580DF8**
Ovaj licencni ključ ističe za: **30 dana**

Opcije licenciranja
Ako želite zadržati trenutni licencni ključ, izaberite prvu opciju. Ako želite dodati novi ključ, molimo odaberite drugu opciju i unesite ključ u polje ispod.

Nastavi koristiti trenutni licencni ključ
 Želim registrirati proizvod s novim licencnim ključem
Unesite novi licencni ključ:

Kupite licencni ključ
Ako želite kupiti licencni ključ, kliknite na link ispod.
Obnovite vaš BitDefender licencni ključ

Ovdje možete pronaći vaš licencni ključ:

- 1) CD-Rom naljepnica
- 2) Registracijska kartica proizvoda
- 3) E-mail online kupnje

Završi **Prekini**

Registracija

Možete vidjeti BitDefender registracijski status, trenutni serijski broj proizvoda i vrijeme do isteka vaše licence.

Da bi ste registrirali BitDefender Antivirus 2009:

1. Označite **želim registrirati proizvod s novim serijskim brojem**.
2. Unesite serijski broj proizvoda u polje urediti.

Bilješka

Vaš serijski broj proizvoda možete pronaći:

- na etiketi CD-a.
- na certifikatu o korištenju proizvoda.
- u vašem registracijskom servise e-mailu.

Ukoliko nemate BitDefender licencu, kliknite na predviđeni link kako bi se spojili na BitDefender online dućan i kupili ključ.

Kliknite **Završi**.

23.2. Kreiranje BitDefender Računa

Kao sastavni dio procesa registracije, MORATE napraviti BitDefender korisnički račun. BitDefender korisnički račun vam omogućava pristup BitDefender dopunama, besplatnoj tehničkoj podršci, izdvojenim ponudama i promocijama. Ukoliko izgubite vaš serijski broj proizvoda, uz pomoć vašeg BitDefender računa možete ga pronaći <http://myaccount.bitdefender.com>.

Važno

U roku od 15 dana od instalacije BitDefender-a morate kreirati korisnički račun (ako se registrirate, rok se produžuje na 30 dana). U protivnom, BitDefender se više neće obnavljati.

Ukoliko niste kreirali BitDefender korisnički račun, odaberite **Otvori BitDefender račun** za otvaranje registracijskog prozora korisničkog računa.

BitDefender Antivirus 2009

Kreiraj račun

Registracija mog korisničkog računa

Kako bi vaš proizvod uvijek bio ažuriran sa zadnjim antivirusnim pogonima i virusnim potpisima, molimo registrirajte se i kreirajte BitDefender korisnički račun. Tako će, vaše računalo biti potpuno zaštićeno i imat će te prednost pri pristupu podršci. Možete odabrati odgodu registracije na 15 dana probna i 30 dana plaćeni račun. Pronađite više o "moj korisnički račun" ,molimo pristupite na: http://www.bitdefender.com/why_register.

Koristite već postojeći BitDefender korisnički račun!

E-mail adresa:

Lozinka:

[Zaboravili ste lozinku?](#)

Kreirajte novi BitDefender korisnički račun

E-mail Adresa:

Lozinka (6-16 znakova):

Ponovno unesite lozinku:

Ime:

Prezime:

Zemlja:

Registriraj kasnije (registracija je obavezna)

Šalji mi sve poruke od BitDefendera
 Šalji mi samo najvažnije poruke od BitDefendera
 Ne šalji mi nikakve poruke

Kreiranje Računa

Ako ne želite kreirati BitDefender račun, odaberite **Preskoči registraciju** i kliknite **Završi**. Ili pak, postupite u skladu s vašom trenutačnom situacijom.

- „Nemam BitDefender račun“ (p. 190)
- „Već imam BitDefender račun“ (p. 191)

Nemam BitDefender račun

Za kreiranje BitDefender korisničkog računa odaberite **Otvori novi BitDefender račun** i upišite potrebne informacije. Ovdje dani podaci ostaju povjerljivi.

- **E-mail adresa** - upišite svoju e-mail adresu.
- **Lozinka** - upišite valjanu lozinku Vašeg BitDefender korisničkog računa. Zaporka mora sadržavati najmanje šest znakova.
- **Ponoviti lozinku** - ponovno upišite prethodno određenu lozinku.
- **Ime** - upišite svoje ime.

- **Prezime** - upišite svoje prezime.
- **Država** - Odaberite državu u kojoj stanujete.

Bilješka

Za logiranje na Vaš korisnički račun, koristite Vašu e-mail adresu i lozinku na <http://myaccount.bitdefender.com>.

Za uspješno kreiranje računa morate prvo aktivirati vašu e-mail adresu. Provjerite vašu e-mail adresu i pratite instrukcije koje vam je e-mailom poslao registracijski servis BitDefendera.

Opcionalno, BitDefender vas može obavijestiti o posebnim ponudama i promocijama na e-mail adresu vašeg računa. Odaberite jednu od mogućih opcija:

- **Želim primiti sve poruke od BitDefendera.**
- **Želim primiti samo najvažnije poruke**
- **Ne želim primiti nikakve poruke**

Kliknite **Završi**.

Već imam BitDefender račun

BitDefender će automatski detektirati ako ste već registrirali BitDefender korisnički račun na Vašem računalu. U ovom slučaju, navedite zaporku vašeg računa.

Ako već imate aktivni račun, ali ga BitDefender ne prepoznaje, odaberite **Ulogirati se na već postojeći korisnički račun** i upišite e-mail adresu i lozinku Vašeg računa.

Ako ste zaboravili vašu zaporku, kliknite **Zaboravili ste zaporku?** i pratite instrukcije.

Opcionalno, BitDefender vas može obavijestiti o posebnim ponudama i promocijama na e-mail adresu vašeg računa. Odaberite jednu od mogućih opcija:

- **Želim primiti sve poruke od BitDefendera.**
- **Želim primiti samo najvažnije poruke**
- **Ne želim primiti nikakve poruke**

Kliknite **Završi**.

Pomoć

24. Podrška

Kao cijenjeni pružatelj usluga i proizvoda BitDefender nastoji svojim korisnicima pružiti neusporedivo brzu i točnu podršku. Dolje navedeni Centar za podršku kontinuirano se ažurira najnovijim virusnim definicijama i odgovorima na uobičajena pitanja tako da korisnici pravovremeno mogu saznati potrebnu informaciju.

Glavni prioritet u BitDefenderu oduvijek je bila predanost korisnicima i njihovoj uštedi vremena i novca, pa stoga tvrtka u svako doba pruža najnapredniju tehnologiju po povoljnim cijenama. Nadalje, mi smatramo da se uspješno poslovanje temelji na dobroj komunikaciji i težnji ka savršenstvu u pružanju podrške svojim korisnicima.

U svako doba podršku možete zatražiti na adresi podrska@bitdefender.com.hr. Kako bismo vam brzo i točno odgovorili, molimo vas da u svoju e-mail poruku uključite što više detalja o svojoj kopiji BitDefendera i o svom sustavu te što točniji opis problema s kojim ste suočeni.

24.1. BitDefenderova baza znanja

BitDefenderova baza znanja je online spremište informacija o BitDefenderovim proizvodima. Baza znanja sadrži izvještaje u lako dostupnom formatu koji sadrže rezultate kontinuirane tehničke podrške i akcija čišćenja virusa BitDefenderovih timova za podršku i razvoj. Također sadrži i opće članke o prevenciji virusa, kontroli BitDefenderovih rješenja i detaljnim objašnjenjima, kao i mnoge druge članke.

BitDefenderova baza znanja otvorena je za javnost, a pretreaživanje baze je besplatno. Ovo bogatstvo informacija još je jedan način kako korisnicima BitDefendera možemo osigurati tehničko znanje i potrebne informacije. Svi valjani upiti i izvještaji o virusima pristigli od BitDefenderovih korisnika na kraju dospiju u BitDefenderovu bazu podataka kao izvještaji o čišćenju virusa, zaobilazni šalabahteri ili kao pomoćne informacije.

BitDefenderova Baza znanja dostupna je u svako doba na adresi <http://kb.bitdefender.com>.

24.2. Traženje pomoći

24.2.1. Odi u Web posluživanje

Imate pitanja? Naši stručnjaci za sigurnost stoje Vam na raspolaganju 24/7 telefonski, emailom ili na chatu bez dodatnih troškova.

Pratite niže navedene linkove

<http://www.bitdefender.com/links/hr/2009/support/antivirus.html>

24.2.2. Otvorite potpornu ulaznicu

Ako želite otvoriti potpornu ulaznicu i dobivati pomoć putem emaila, slijedite neki od ovih linkova:

Engleski: <http://www.bitdefender.com/site/Main/contact/1/>

Njemački: <http://www.bitdefender.de/site/Main/contact/1/>

Francuski: <http://www.bitdefender.fr/site/Main/contact/1/>

Rumunjski: <http://www.bitdefender.ro/site/Main/contact/1/>

Španjolski: <http://www.bitdefender.es/site/Main/contact/1/>

24.3. Kontaktne informacije

Ključ uspješnog poslovanja je efikasna komunikacija. U posljednjih 10 godina BITDEFENDER je nepobitno dokazao svoju reputaciju nadmašujući očekivanja korisnika i partnera i stalnom nastojanju da postigne što bolju komunikaciju. U slučaju bilo kakvih pitanja, slobodno nam se obratite.

24.3.1. Web adrese

Prodaja: prodaja@bitnet.com.hr

Tehnička podrška: support@bitdefender.com

Dokumentacija: documentation@bitdefender.com

Partnerski programi: partners@bitdefender.com

Marketing: marketing@bitdefender.com

Odnosi s javnošću: pr@bitdefender.com

Zapošljavanje: jobs@bitdefender.com

Prijava virusa: virus_submission@bitdefender.com

Prijava spam poruka: spam_submission@bitdefender.com

Prijava zloporabe: abuse@bitdefender.com

Web stranica proizvoda: <http://www.bitdefender.com/hr>

Ftp arhiv proizvoda: <ftp://ftp.bitdefender.com/pub>

Lokalni distributeri: http://www.bitdefender.com/partner_list

BitDefender baza znanja: <http://kb.bitdefender.com>

24.3.2. Podružnice

BitDefenderovi uredi spremni su odgovoriti na sve upite vezane za njihovo područje rada, bilo o komercijalnim ili općim problemima. Njihove adrese i kontakti su navedeni dolje.

SAD

BitDefender

Vrbje 30

10000 Zagreb

Tel: +385 1 388 24 76

Web: <http://www.bitdefender.hr>

Tehnička Podrška (Samo za registrirane korisnike):

- E-mail: podrska@bitdefender.com.hr
- Tel: +385 1 639 58 07
 - SAD: 1-888-868-1873
 - Kanada: 1-866-947-1873

Služba za korisnike (Samo za registrirane korisnike):

- E-mail: podrska@bitdefender.com.hr
- Tel: +385 1 639 58 07
 - SAD: 1-888-868-1873
 - Kanada: 1-866-947-1873

Njemačka

BitDefender GmbH

Ured Zračnog Centra

Robert - Bosch - Str. 2

59439 Holzwickede

Njemačka

Tel: +49 (0)231 99 33 98 0

E-mail: info@bitdefender.com

Prodaja: sales@bitdefender.com

Web: <http://www.bitdefender.hr>

Tehnička podrška: support@bitdefender.com

Velika Britanija i Irska

Business Centre 10 Queen Street
Newcastle, Staffordshire
ST5 1ED
Tel: +44 (0) 8451-305096
E-mail: info@bitdefender.com
Prodaja: sales@bitdefender.com
Web: <http://www.bitdefender.co.uk>
Tehnička podrška: support@bitdefender.com

Španjolska

Constelación Negocial, S.L
C/ Balmes 195, 2^a planta, 08006
Barcelona
Soporte técnico: soporte@bitdefender-es.com
Ventas: comercial@bitdefender-es.com
Phone: +34 932189615
Fax: +34 932179128
Sitio web del producto: <http://www.bitdefender-es.com>

Romania

BITDEFENDER
West Gate Park, Building H2, 24 Preciziei Street
Bucharest
Tehnička podrška: support@bitdefender.com
Prodaja: sales@bitdefender.com
Phone: +40 21 3001255
Phone: +40 21 3001254
Web stranica proizvoda: <http://www.bitdefender.com.hr>

BitDefender Antivirus 2009

BitDefender Rescue CD

25. Pregled

BitDefender Antivirus 2009 doalzi kao CD s mogućnošću podizanja sustava (BitDefender Rescue CD na) koji može skenirati i očistiti sve postojeće hard drivere prije startanja operativnog sustava.

BitDefender Rescue CD treba koristiti svaki put kad operativni sustav ne funkcionira pravilno zbog virusnih infekcija što se dešava ako ne koristite antivirusnu zaštitu.

Aktualizacija virusnih signatura izvršava se automatski bez intervencije korisnika svaki put kad se BitDefender Rescue CD pokrene.

BitDefender Rescue CD je BitDefenderova reprogramirana Knoppix distribucija koja uklapa najnoviji BitDefender za Linux sigurnosna rješenja u GNU/Linux Knoppix Live CD, i nudi desktop antivirus koji može skenirati i očistiti postojeće hard pogone (uključujući Windows NTFS particije). BitDefender Rescue CD se također može koristiti za povrat vaših vrijednih podataka kad ne možete podići sustav.

Bilješka

BitDefender spasilački CD možete downloadati sa http://download.bitdefender.com/rescue_cd/

25.1. Sistemski zahtjevi

Prije podizanja BitDefender Rescue CD-a, prvo morate provjeriti zadovoljava li vaše računalo sljedeće zahtjeve.

Procesor tipa

Kompatibilan x86, minimum 166 MHz, ali ne očekujte dobre performanse sa tom konfiguracijom. Procesor i686 generacije, 800MHz, bolji je izbor.

Memorija

Minimum 512 MB RAM Memorije (1 GB preporučeno)

CD-ROM

BitDefender Rescue CD pokreće se sa CD-ROM-om, pa je stoga potreban CD-ROM i BIOS s mogućnošću podizanja sustava sa CD-a ako je potrebno.

Internet konekcija

Iako će BitDefender CD raditi bez Internet veze, proces obnove zahtjeva aktivan HTTP link, čak i iako je veza postavljena sa proxy servera. Stoga, za pravovremenu zaštitu Internet veza je nešto što MORATE imati.

Grafička rezolucija

Standardni SVGA - kompatibilna grafička kartica

25.2. Uključeni softver

BitDefender Rescue CD uključuje slijedeće programske pakete.

Xedit

Ovo je urednik tekstualnih datoteka.

Vim

Ovo je jaki urednik tekstualnih datoteka, koji sadrži naglašavanje sintakse, GUI i puno više od toga. Za dodatne informacije obratite se na [Vim stranica](#).

Xcalc

Ovo je kalkulator.

RoxFiler

RoxFiler je brzi i snažni manager grafičkih datoteka.

Za dodatne informacije, vidi [RoxFiler stranica](#).

MidnightCommander

GNU Midnight Commander (mc) je manager datoteki u tekstualnom načinu.

Za dodatne informacije, vidi [Mc stranica](#).

Pstree

Pstree daje prikaz trenutnih procesa.

Top

Top daje prikaz Linux zadataka.

Xkill

Xkill ubijak klijenta svojim X izvorima.

Partition Image

Slika particija vam pomaže da spremite particije iz EXT2, Reiserfs, NTFS, HPFS, FAT16 i FAT32 formata sistemskih datoteka u slikovnu datoteku. Ovaj program može biti koristan za svrhe izrade backup kopija.

Za dodatne informacije, vidi [Partimage stranica](#).

GtkRecover

GtkPovrat je GTK verzija povrata konzolnog programa. Pomaže vam vratiti neku datoteku.

Za dodatne informacije vidi [GtkPovrat stranica](#).

ChkRootKit

ChkRootKit vam pomaže kod skeniranja računala na rootkitove.

Za dodatne informacije, vidi [ChkRootKit stranica](#).

Nessus Network Scanner

Nessus je daljinski sigurnosni skener za Linux, Solaris, FreeBSD i Max OS X.

Za dodatne informacije vidi [Nessus stranica](#).

Iptraf

Iptraf je IP mrežni sustav za monitoring.

Za dodatne informacije vidi [Iptraf stranica](#).

Iftop

Iftop prikazuje bandwidth korištenje na sučelju.

Za dodatne informacije vidi [Iftopstranica](#).

MTR

MTR je mrežni dijagnostički alat.

Za dodatne informacije vidi [MTR stranica](#).

PPPStatus

PPPStatus prikazuje statistike o ulaznom i izlaznom TCP/IP prometu.

Za dodatne informacije vidi [PPPStatus stranica](#).

Wavemon

Wavemon je aplikacija za praćenje za bežične mrežne uređaje.

Za dodatne informacije vidi [Wavemon stranica](#).

USBView

USBView daje prikaz informacija o uređajima koji su priključeni na USB bus.

Za dodatne informacije vidi [USBView stranica](#).

Pppconfig

Pppconfig vam pomaže da automatski postavite modemsku ppp vezu.

DSL/PPPoE

DSL/PPPoE konfigurira PPPoE (ADSL) vezu.

I810rotate

I810rotate prebacuje video izlaz na i810 hardveru pomoću i810prekidača(1).

Za dodatne informacije vidi [I810rotate stranica](#).

Mutt

Mutt je snažni MIME poštanski klijent baziran na tekstu.

Za dodatne informacije vidi [Mutt stranica](#).

Mozilla Firefox

Mozilla Firefox je poznati web pretraživač.

Za dodatne informacije vidi [Mozilla Firefox stranica](#).

Elinks

Elinks je web pretraživač za tekstualni način.

Za dodatne informacije vidi [Elinks stranica](#).

26. Kako koristiti BitDefender Rescue CD

Ovo poglavlje opisuje kako započeti i zaustaviti BitDefender Rescue CD, skenirati vaše računalo na malware, kao i pohraniti podatke s kompromiziranog Windows PC-a na prijenosni uređaj. Međutim, korištenjem softverskih aplikacija koje dolaze s Cd-om, možete izvršiti puno zadataka čiji je opis izvan opsega ovog priručnika za korisnika.

26.1. Pokrenite BitDefender Rescue CD

Za pokretanje CD-a namjestite BIOS da diže operativni sustav sa CD-a, stavite CD u CD-ROM i restartajte računalo. Prvo provjerite može li vaše računalo podići sustav sa CD-a.

Pričekajte dok se ne pojavi sljedeći prozor i slijedite upute na ekranu za pokretanje BitDefender Rescue CD-a.

Bilješka

Odaberite jezik koji želite koristiti za Rescue CD sa priložene liste.

Prikaz podizanja sustava

Obnova virusnih potpisa izvršava se automatski pri pokretanju sustava. Može potrajati neko vrijeme.

Nakon podizanja sustava na ekranu će biti prikazan sljedeći desktop. Možete početi s koristiti BitDefender Rescue CD.

Desktop

26.2. Zaustavi BitDefender Rescue CD

Možete isgurmo zatvoriti svoje računalo odabirom **Izlaz** iz BitDefender REscue CD kontekstualnog izbornika (kliknite desnim mišem da ga otvorite) ili upisivanjem naredbe **zaustavi** u terminalu.

Odaberi "IZLAZ"

Nakon što BitDefender Rescue CD uspješno zatvori sve programe, pojavit će se prozor sa sljedećom slikom. Možete izvaditi CD i podići sustav sa svog računala. Slobodno ugasite svoje računalo ili restartajte sustav sa svog računala.

```
X Window session terminated without errors.
Shutting down.
INIT: Sending processes the KILL signal
Killing processes with signal 15: (init) (aufs) (aufs) (aufs) (aufs)
ald) (hald-addon-acpi) (hald-addon-keyb) (ksoftirqd/0) (logsave) (inetd)
s/0) (khelper) (kthread) (ata/0) (ata_aux) (kseriod) (kpsmoused) (ksusp
) (aio/0) Done.
Waiting for processes to finish.....
Killing processes with signal 9: (init) (aufs) (aufs) (aufs) (aufs)
(kblockd/0) (kacpid) (knoppix-halt) (events/0) (khelper) (kthread) (ata/
d) (khpsbpkt) (pdflush) (pdflush) (kswapd0) (aio/0) Done.
Waiting for processes to finish.....
Syncing/Unmounting filesystems: /sys/fs/fuse/connections /UNIONFS/lib/in
Turning off swap... Done.
Unmounting remaining file systems.
rootfs unmounted

KNOPPIX halted.
Please remove CD, close cdrom drive and hit return [auto 2 minutes].
```

Príčekajte slijedeću poruku kad gasite računalo

26.3. Kako skenirati za viruse?

Nakon što završiproces pokretanja računala, pojavit će se čarobnjak koji će vam omogućiti potpuno skeniranje vašeg računala. Sve što trebate učiniti je kliknuti na Za dodatne informacije vidi **Start** gumb.

Bilješka

Ako nemate dostatno visoku rezoluciju ekrana, trebat ćete započeti skeniranje u tekstualnom načinu.

Slijedite vodič u tri koraka kako biste završili proces skeniranja.

1. Možete vidjeti status i statistiku skeniranja (brzina skeniranja, proteklo vrijeme, broj skeniranih/inficiranih/sumnjivih/sakrivenih predmeta i ostalo).

Bilješka

Proces skeniranja može potrajati, zavisno o kompleksnosti skeniranja.

2. Možete vidjeti broj stavki koje utječu na vaš sustav.

Stavke su prikazane u grupama. Kliknite na kućicu s "+" za otvaranje grupe ili kućicu s "-" za zatvaranje grupe.

Možete odabrati opću akciju koja će se poduzeti za svaku grupu stavki, ili možete odabrati zasebne akcije za svaku stavku.

3. Možete vidjeti sažetak rezultata.

Ako želite skenirati samo određene direktorije, pratite sljedeće korake:

Pretražite svoje mape, desnom tipkom miša kliknite na datoteku ili direktorij i odaberite **Pošalji**. Zatim odaberite **BitDefender Scanner**.

Isto tako možete otipkati sljedeću naredbu na terminalu. **BitDefender Antivirus Scanner** početi će skenirati odabrane datoteke ili mape sa tvornički postavljenih lokacija.

```
# bdscan /path/to/scan/
```

26.4. Kako konfiguriram Internet vezu?

Ako ste priključeni na DHCP mrežu i imate ethernet mrežnu karticu, Internet konekcija bi trebala već biti pronađena i konfigurirana. Za ručnu konfiguraciju slijedite upute.

1. Kliknite desnim mišem na Network Connections kraticu na Desktopu. Otvorit će se sljedeći prozor:

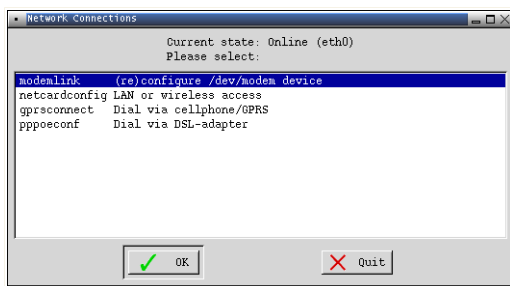

Network Connections

2. Odaberite vrstu veze koju koristite i kliknite OK.

Veza	Opis
modemlink	Odaberite ovu vrstu veze kada koristite modem i telefonsku liniju za spajanje na Internet.

Veza	Opis
netcardconfig	Odaberite ovu vrstu veze kada koristite lokalnu mrežu (LAN) da bi pristupili Internetu. Također je prikladno za bežične veze.
gprsconnect	Odaberite ovu vrstu veze kada pristupate internetu preko mobilne mreže ili koristeći GPRS (General Packet Radio Service) protokol. Naravno možete koristiti GPRS modem umjesto mobilnog telefona.
pppoeconf	Odaberite ovu vrstu veze kada koristite DSL (Digital Subscriber Line) modem za pristup internetu.

3. Slijedite upute na ekranu. Ako niste sigurni što napisati, kontaktirajte svog sistemskog ili mrežnog administratora.

Važno

Budite oprezni, vi samo aktivirate modem odabirom jedne od gore navedenih opcija. Za konfiguriranje mrežnih veza slijedite ove korake.

1. Kliknite desnim mišem na Desktop. Pojavit će se kontekstualni izbornik BitDefender Rescue CD-a.
2. Odaberite **Terminal (kao korijen)**
3. Upišite slijedeće naredbe:

```
# pppconfig
```

4. Slijedite upute na ekranu. Ako niste sigurni što napisati, kontaktirajte svog sistemskog ili mrežnog administratora.

26.5. Kako mogu obnoviti BitDefender?

Obnavljanje virusnih potpisa izvršava se automatski pri pokretanju sustava. Ako ste preskočili ovaj korak, ovdje možete naći informacije kako obnoviti BitDefender.

1. Kliknite desnim mišem na Obnova Potpisa kraticu na Desktopu. Otvorit će se sljedeći prozor.

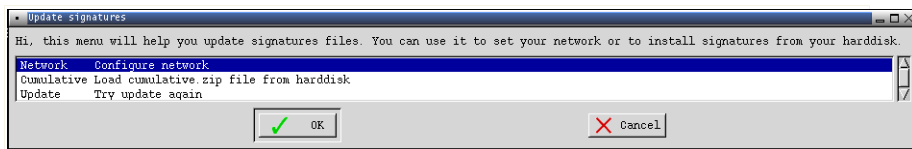

Obnova Potpisa

2. Odaberite jednu od sljedećih akcija:
 - Odaberite **Cjelokupni** za instalaciju potpisa već spremljenih na vašem tvrdom disku, pregledavajući računalo i učitavanjem `Cjelokupni.zip` datoteke.
 - Odaberite **Obnova** da bi se odmah spojili na internet i skinuli posljednje potpise virusa.
3. Kliknite **OK**.

26.5.1. Kako mogu obnoviti BitDefender preko proxyja?

Ako proxy server spaja vaše računalo s Internetom, trebaju se izvršiti neke konfiguracije kako bi se virusne signature obnovile.

Za obnovu BitDefendera putem proxy servera, pratite sljedeće korake:

1. Kliknite desnim mišem na Desktop. Pojavit će se kontekstualni izbornik BitDefender Rescue CD-a.
2. Odaberite **Terminal (kao korijen)**
3. Unesite naredbu: **cd/ramdisk/BitDefender-skener/etc**.
4. Unesite komandu: **mcedit bdscan.conf** za uređivanje ove datoteke putem GNU Midnight Commandera (mc).
5. Ukloni komentar sa sljedeće linije: `#HttpProxy = (samo obriši znak #)` i odredi domenu, korisničko ime, lozinku i serverski port za proxy server. Na primjer, dotična linija treba izkediti kako slijedi:

```
HttpProxy = myuser:mypassword@proxy.company.com:8080
```
6. Kliknite **F2** za spremanje trenutne datoteke, potvrdu pohrane i tad kliknite na **F10** da ju zatvorite.
7. Unesite naredbu: **bdscan update**.

26.6. Kako da pohranim svoje podatke?

Pretpostavimo da ne možete pokrenuti svoje Windows računalo zbog nepoznatih razloga. U isto vrijeme, očajnički vam je potreban pristup važnim podacima s vašeg računala. Tu nastupa BitDefender Rescue CD.

Za pohranu vaših podataka s računala na preijnosni uređaj kao što je USB stick, pratite sljedeće korake:

1. Stavite BitDefender Rescue CD u CD pogon, memorijski stick u USB pogon i ponovno pokrenite računalo.

Bilješka

Ukoliko u nekom kasnijem trenutku priključite memorijsku karticu, morate montirati uklonjivi uređaj prateći navedene korake:

- a. Dva puta kliknite na Emulator Terminala katicu na Desktopu.
- b. Upišite sljedeće naredbe:

```
# mount /media/sdb1
```

Pripazite, ovisno o konfiguraciji vašeg računala može biti `sda1` umjesto `sdb1`.

2. Pričekajte da BitDefender CD završi ponovno podizanje sustava. Pojavit će se sljedeći prozor.

Desktop ekran

3. Dvaput kliknite na particiju gdje se nalaze podaci koje želite pohraniti (npr. (sda3) .

Bilješka

Kad radite s BitDefender Rescue CD-om, radit ćete s Linux-tipiziranim nazivima particija. Znači da će (sda1) vjerojatno odgovarati Windows-tipiziranoj particiji (C:), (sda3) će odgovarati (F:), a (sdb1) memorijskom sticku.

Važno

Ukoliko računalo nije bilo propisno isključeno, postoji mogućnost da neke particije nisu automatski montirane. Za montiranje particije, slijedite ove korake.

- a. Dva puta kliknite na Emulator Terminala katicu na Desktopu.
- b. Upišite sljedeće naredbe:

```
# mount /media/partition_name
```

4. Pretražite mape i otvorite željeni direktorij. Na primjer, poddirektorije **MojiPodaci** koji sadrže **Filmove**, **Glazbu** i **E-knjige**.
5. Kliknite desnim mišem na željeni direktorij i odaberite **Kopiraj**. Otvoriti će se sljedeći prozor:

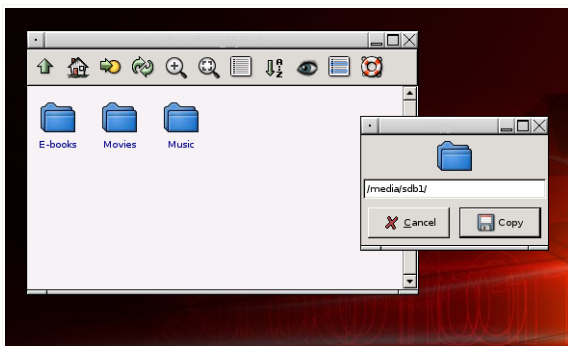

Pohrana podataka

6. Unesi `/media/sdb1/=` u odgovarajuću kućicu s tekstem i klikni na **Kopiraj**.
Pripazite, ovisno o konfiguraciji vašeg računala može biti `sda1` umjesto `sdb1`.

Rječnik tehničkih pojmova

ActiveX

ActiveX je model za pisanje programa kako bi ih drugi programi ili operativni sustavi mogli pozvati. ActiveX tehnologija koristi Microsoft Internet Explorer za izradu interaktivnih web stranica koje izgledaju i ponašaju se kao program, a ne kao statičke stranice. Sa ActiveX korisnik može postavljati pitanja ili odgovarati na njih i komunicirati na druge načine sa web stranicama. ActiveX kontrole često su pisane u Visual Basic-u.

ActiveX je poznat po pomanjkanju sigurnosnih kontrola; računalni stručnjaci preporučuju što manju uporabu na Internetu.

Adware

Adware je često kombinacija domaćeg programa koji je dan besplatno sve dok korisnik pristaje prihvatiti adware. Zbog toga što se adware programi obično instaliraju nakon što korisnik pristane na uvijete licenciranja navedenih u svrsi programa, nije počinjen nikakav prijestup.

Kako bilo, pop-up reklame mogu postati smetnja, a u nekim slučajevima smanjuju sistemске performence. Također, informacije koje neki programi prikupljaju mogu izazvati zabrinutost u pogledu privatnosti osobito za korisnike koji nisu u potpunosti svijesni uvijeta u ugovoru o licenciranju.

Arhive

Disk, traka ili mapa koja sadrži datoteke koje su arhivirane.

Datoteka koja sadrži jednu ili više datoteka u kompresiranom formatu.

Backdoor

Rupe u sigurnosnom sistemu namjerno ostavljene od dizajnera ili programera. Ostavljanje tih rupa nije uvijek kobno; neki operativni sustavi, npr., izlaze van okvira privilegiranih računa namijenjenih za korištenje administratora na terenu ili programera proizvođača.

Nulti sektor

Sektor na početku svakog diska koji identificira arhitekturu diska (veličinu sektora, veličinu klastera itd.). Za pokretanje diska, nulti sektor također sadrži program koji učitava operativni sustav.

Virus nultog sektora

Virus koji inficira nulti sektor sa fiksnog diska ili diskete. Pokušaj bootanja sa diskete koja je zaražena sa virusom nultog sektora može prouzročiti da virus

postane aktivan u memoriji. Svaki puta kada bootate vaš sistem na taj način, imat ćete aktivan virus u memoriji.

Pretraživač

Kraće za Web pretraživač, softverska aplikacija koja se koristi za lociranje i prikazivanje web stranica. Dva najpopularnija pretraživača su Netscape Navigator i Microsoft Internet Explorer. To su grafički pretraživači, što znači da mogu prikazati grafiku kao i tekst. Najmoderniji pretraživači mogu prikazivati multimedijalne informacije, uključujući zvuk i sliku, dok neki zahtijevaju module za neke formate.

Komandna linija

U komadnoj liniji sučelja, korisnik piše komande u prostor direktno na monitor koristeći komandni jezik.

Cookie

U informatičkoj industriji, cookie-ji su opisani kao male datoteke koje sadrže informacije o svakom računalu koje može biti analizirano i korišteno od strane oglašivača da prate vaše online interese i ukuse. U tom pogledu, tehnologija cookie-ja se razvija upravo sa namjerom da vam nudi ono što je u sferi vaših interesa. S jedne strane to je dvosjekli mač za većinu ljudi, jer dobivaju "osiromašene" informacije, tj. informacije vezane samo za njihove interese. S druge strane uključuje "praćenje" gdje idete i na što kliknete. Stoga su razumljive debate oko privatnosti jer se mnogi ljudi osjećaju kao su označeni "bar kodom" (kod ili oznaka na proizvodima koje kupujemo u trgovinama široke potrošnje koji ubrzavaju naplatu na blagajnama). S te strane gledišta to može biti ekstremno no u nekim slučajevima je ispravno.

Diskovna jedinica

To je uređaj koji čita podatke sa diska i piše ih na disk.

Tvrđi disk čita i piše na tvrđi disk.

Disketna jedinica prihvaća diskete.

Uređaji za diskove mogu biti interni (smješteni unutar kompjutera) ili vanjski (smješteni u posebnim kutijama za kompjutere).

Skidanje

Kopiranje podataka (pretežno cijela datoteka) sa glavnog izvora na periferni uređaj. Uređaj se često koristi za opis procesa kopiranja datoteke putem online veze na vlastito računalo. Skidanje se također odnosi na kopiranje datoteke sa mrežnog servera na računalo u mreži.

E-mail

Elektronska pošta. Servis pomoæu kojeg se šalju poruke putem računala na lokalnoj ili globalnoj mreži.

Događaji

Akcija ili događaj detektiran pomoću programa. Događaj može biti korisnička akcija, kao npr. klikanje mišem ili pritisak na gumb, ili sistemski događaj kao što je premalo memorije.

Krivo pozitivno

Pojavljuje se kad skener identificira datoteku kao inficiranu, a ona zapravo to nije.

Ekstenzija datoteke

Dio naziva datoteke, zapravo posljednji dio, koji indicira vrstu podataka spremljenu u datoteci.

Mnogi operativni sustavi koriste ekstenzije naziva datoteka, npr. Unix, VMS, MS-DOS. Uglavnom su načinjene od tri slova (neki stari OS podupiru samo tri). Primjeri uključuju "c" za C izvorni kod, "ps" za PostScript, "txt" za tekst.

Heuristički

Osnovno pravilo za identifikaciju novih virusa. To zapravo nije specifična metoda za skeniranje definicija virusa. Prednost heurističnog skeniranje je ta što ne može biti zavarana novim verzijama postojećih virusa. No svejedno, ponekad može izvjestiti o sumnjivim kodovima u normalnim programima, koji se zbog toga nazivaju "false positive".

IP

Internet Protokol - Protokol za usmjeravanje TCP/IP protokola koji su odgovorni za IP adresiranje, usmjeravanje, te fragmentaciju i reasembliranje IP paketa.

Java applet

Java program dizajniran je za pokretanje samo na web stranicama. Za korištenje appleta na web stranici, morate specificirati naziv i veličinu appleta (visinu i širinu u pixelima). Kada je pristupljeno web stranici, pretraživač skida applet sa servera i pokreće ga na mašini korisnika. Appleti se razlikuju od aplikacija što su upravljani striktnim sigurnosnim protokolima.

Npr., bez obzira što se pokreću sa klijenta, ne mogu pisati ili čitati podatke sa klijentove mašine. Nadalje, appleti su ograničeni tako da mogu samo čitati i pisati podatke sa iste domene sa koje su skinuti.

Makro virus

Tip virusa koji je dekodiran kao makro i ugrađen u dokument. Mnoge aplikacije, kao što su Microsoft Word ili Excel, podržavaju moćne makro jezike.

Te aplikacije dozvoljavaju vam ugradnju makroa u dokument i njihovo izvršenje svaki puta kad je dokument otvoren.

Mail klijent

E-mail klijent je aplikacija koja omogućava slanje i primanje elektronske pošte.

Memorija

Interno mjesto za pohranu u kompjuteru. Termin memorija identificira se sa pohranom podataka koji dolaze sa chipa, a riječ pohrana se koristi za memoriju koja postoji na trakama ili diskovima. Svako računalo dolazi sa određenom veličinom fizičke memorije koja je poznata kao glavna memorija ili RAM.

Neheuristički

Metoda skeniranja koja se oslanja na specifične definicije virusa. Prednost ne-heurističkog skeniranja je u tome što nema zavaravanja u tome što bi moglo biti virus i zato ne generira lažne uzbune.

Pakirani programi

Datoteka u kompresiranom (stisnutom) formatu. Mnogi operativni sustavi i aplikacije sadrže komande koje uključuju pakiranje datoteka kao bi zauzimale što manje memorije. Npr., imate tekstualnu datoteku koja sadrži deset znakova razmaka u nizu. Inače to zahtijeva deset bytova u pohrani.

No program koji pakira datoteke će zamijeniti znakove razmaka sa specijalnim space-series znakovima prema broju razmaka koji su zamijenjeni. U tom slučaju, deset razmaka zahtijevat će samo dva byta. To je samo jedna od tehnika pakiranja - a postoje još mnoge.

Putanja

Točna putanja datoteke na računalu. Te putanje su obično opisane hijerarhijskim putem sistema od vrha.

Ruta između bilo koje dvije točke, kao što je komunikacijski kanal između dva računala.

Phishing

Postupak slanja elektronske pošte korisniku, lažno se predstavljajući kao legitimna kompanija, kako bi prevarili korisnika da oda privatne informacije koje će se koristiti za krađu identiteta. Poruke elektronske pošte navode korisnika da posijeti web stranice gdje se traži da obnovi osobne podatke, kao što su zaporke i kreditne kartice, broj socijalnog osiguranja, brojevi bankovnih računa, odnosno podatke koje legitimna kompanija već posjeduje. Web stranica je lažna i napravljena sa svrhom krađe korisničkih informacija.

Polimorfni virus

Virus koji mijenja svoju formu sa svakom datotekom koju inficira. Pošto nemaju konzistentni binarni uzorak, kao viruse teško ih je identificirati.

Port

Sučelje na kompjuteru na koje se može priključiti uređaj. Osobna računala imaju različite tipove portova. Postoji nekoliko različitih portova za priključenje diskova, monitora i tipkovnice. Isto tako osobna računala imaju portove za priključenje modema, pisača, miša i drugih perifernih uređaja.

U TCP/IP I UDP mrežama endpoint je logična konekcija. Broj porta označava koji je tip porta. Npr. Port 80 se koristi za HTTP promet.

Izveštajna datoteka

Datoteka koja izlistava akcije koje su se dogodile. BitDefender radi izvještajnu datoteku koja izlista skenirane putanje, mape, brojeve skeniranih arhiva i datoteka i koliko je inficiranih i sumnjivih datoteka nađeno.

Rootkit

Rootkit je set softverskog alata koji nude pristup sustavu na administratorskoj razini. Ovaj je izraz prvi put korišten za UNIX operative sustave i odnosio se na alate koji su uljezima pružali administratorska prava i na taj im način omogućavali da sakriju njihovu prisutnost tako da ih sistemski administratori ne mogu vidjeti.

Glavna uloga rootkitsa je sakrivanje procesa, datoteka, ulaznih podataka. Također mogu presjeći podatke s terminala, mrežnih veza ili vanjskih jedinica, ako uključuju odgovarajući softver.

Rootkits sami po sebi nisu štetni. Na primjer, sustavi, pa čak i neke aplikacije kriju kritične datoteka korištenjem rootkitsa. Međutim, većinom se koriste za skrivanje malwarea ili pristupnosti uljeza u sustavu. U kombinaciji s malwareom, rootkits predstavljaju veliku prijetnju integritetu i sigurnosti sustava. Mogu pratiti promet, stvarati ulaze u sustav, mijenjati datoteke i zapise i izbjeći otkrivanju.

Skripta

Drugi naziv za makro ili batch datoteku, skripta je lista komandi koji se mogu izvršavati bez korisničke intervencije.

Spam

Smeće elektronske pošte ili smeće poruka na interesnim grupama. Uobičajno poznato kao bilo kakava neželjena poruka elektronske pošte.

Spyware

Koriste internetsu vezu bez znanja korisnika, uglavnom u marketinške svrhe. Spyware programi su obično ubačeni kao skrivena komponenta besplatnih

programa ili programa za besplatnu distribuciju koji se mogu skinuti s interneta. Kako bili, treba napomenuti da većina besplatnih programa i programa za besplatnu distribuciju ne dolaze sa spyware-ima. Jednom instalirani, spyware-i prate aktivnosti korisnika na internetu i u pozadini prenose te informacije nekom drugom. Također mogu prikupljati informacije o adresama elektronske pošte, pa čak i zaporka te brojeve kreditnih kartica.

Spyware je sličn trojanskom konju na način da ga korisnik nesvjesno instalira dok instalirava neki drugi proizvod. Uobičajeni način na koji se postaje žrtva spyware-a je taj da se skine određena datoteka sa istorazinskim (peer-to-peer) programom za izmjenu datoteka koji su danas dostupni.

Na stranu sa pitanjima o etici i privatnosti, spyware-i potkradaju korisnika koristeći se računalnim memorijskim resursima i koristeći širinu pojasa internetske veze dok šalju informacije nazad autoru. Zato što koriste memorijske i sistemske resurse, programi koji se izvode u pozadini mogu srušiti sistem ili uzrokovati generalnu nestabilnost sistema.

Elementi iz startup menija

Sve datoteke spremljene u mape bit će otvorene kada se računalo pokrene. Npr., ekran kod pokretanja, zvuk koji će se čuti kada se računalo prvi puta pokrene, podsjetnik (kalendar) ili aplikativni programi. Uvijek je bolje u te datoteke staviti aliase tih datoteka nego njih same.

Traci sustava

Predstavljena sa Windowsima 95, sistemska ladica smještena je u Windows sistemske traci (obično na dnu pored sata) i sadrži mini ikone radi lakšeg pristupa sistemskim funkcijama kao što su fax, pisač, modem, kontrola glasnoće, i još mnogo toga. Za pristup detaljima i kontroli kliknite dvaput ili kliknite desnom tipkom miša na ikonu.

TCP/IP

Transmission Control Protocol/Internet Protocol - Grupa mrežnih protokola u širokoj primjeni na Internetu koja omogućuje povezivanje širom mreže sa računalima različite hardverske arhitekture i različitih operativnih sustava. TCP/IP uključuje standarde za komunikaciju računala i konvencije za povezivanje mreže i usmjerenog prometa.

Trojan

Destruktivni program koji je zamaskiran u benignu aplikaciju. Za razliku od virusa, Trojanski konji se ne razmnožavaju ali su ipak destruktivni. Jedan od tipova Trojanskog konja je program koji tvrdi da oslobađa vaše računalo od virusa no zapravo stavlja viruse na vaše računalo.

Pojam dolazi iz Homerove Ilijade, gdje Grci daju velikog drvenog konja Trojancima kao mirovnu ponudu. No nakon što su Trojanci uvukli konja unutar zidina, grčki vojnici su se išuljali iz konja i otvorili gradska vrata, omogućujući svojim suborcima da pokore Troju.

Obnova

Nova verzija softvera ili hardvera napravljena da zamijeni stariju verziju istog proizvoda. Instalacijske rutine za dogradnje često provjeravaju da je starija verzija već instalirana na vaše računalo, jer ako nije ne možete instalirati dogradnje.

BitDefender ima svoje vlastite module obnove koji dozvoljavaju ručno provjeravanje obnovu ili jednostavno uključite automatsku obnovu proizvoda.

Virus

Program ili dio koda koji se učita u računalo bez vašeg znanja i pokreće protiv vaše volje. Većina virusa se može i razmnožavati. Sve kompjuterske viruse napravio je čovjek. Jednostavan virus koji može stalno kopirati samog sebe može se brzo proizvesti. No i tako jednostavan virus je opasan jer će vrlo brzo zaposjesti raspoloživu memoriju i dovesti do prekida u sistemu. Mnogo opasniji tip virusa je onaj koji sam sebe šalje mrežom i premošćuje sigurnosne sisteme.

Definicija virusa

Binarni uzorak virusa, koristi ga antivirusni program za detekciju i eliminaciju virusa.

Crv

Program koji sam sebe propagira preko mreže te se reproducira. Ne može se kačiti na druge programe.